

Proc. Administrativo 879/2026

De: Alex F. - SMD-CR-CP

Para: PED. LIC. - Pedido de abertura de processo licitatório

Data: 21/01/2026 às 16:44:11

Setores (CC):

PED. LIC.

Setores envolvidos:

SMD, SMD-CR-CP, SMD-CR-CEO-SEPAOP, PED. LIC.

Abertura de Processo Licitatório - Obras de Recapeamento Asfáltico em ruas do Jardim São Pedro e Jardim Paulicéia

1 – OBJETO

Contratação de empresa especializada para Execução de Obras de Infraestrutura Urbana – Recapeamento Asfáltico em ruas do Jardim São Pedro e Jardim Paulicéia no município de Itararé-SP, com fornecimento de material e mão de obra.

2 – JUSTIFICATIVA

Justificamos a necessidade de contratação de empresa por meio de processo licitatório em virtude da municipalidade não possuir mão de obra própria qualificada e não possuir também os equipamentos necessários para a execução da referida obra.

3 – LOCAL DA EXECUÇÃO DO SERVIÇO

- Endereços / Localização:

- Lote 01 : Avenida Gabriel Jorge Merege, entre a viela Rafael L. dos Santos e Av Maestro Gaya, no Jardim São Pedro– Lat. -24.104056° S / Long. -49.316377° O

- Lote 02 : Rua Joel Domingues de Andrade, entre a Rua São Pedro e a Rua Honorato Gomes Gaya; Rua Francisco Vicente da Silva, entre a Rua São Pedro e a Rua Walton Pinto; Rua Manoel Teixeira Fernandes, entre a Rua Joel Domingues de Andrade e a Rua Francisco Vicente da Silva; Rua Ângelo dos Santos, entre a Vela Jorge Bodi e a Rua Joel Domingues de Andrade e a Rua Walton Pinto entre a Rua Joel Domingues de Andrade e a Rua Francisco Vicente da Silva, no Jardim Paulicéia - Lat. -24.115477° S / Long. -49.310016° O.

4 – PRAZO DE EXECUÇÃO E DO CONTRATO

Prazos de Execução:

- Lote 01 : Prazo de Execução: 04 (quatro) meses contados da ordem de serviço. Prazo de Contrato 12(doze) meses da assinatura.
- Lote 02 : Prazo de Execução: 02 (dois) meses contados da ordem de serviço. Prazo de Contrato 12(doze) meses da assinatura.

5 – FORMA COMO OS SERVIÇOS SERÃO SOLICITADOS (REGIME DE EXECUÇÃO)

Regime de execução dos serviços : Empreita por Preço Global por Lote

6 – ESTIMATIVA DE CUSTO

- Estima-se a presente licitação no valor máximo total de R\$ 1.150.484,68, valores esses obtidos por meio de planilhas oficiais de referência de custos CDHU, SINAPI entre outros, sendo :
- Lote 01 : 559.104,34;
- Lote 02 : 591.380,34

7 – INFORMAÇÃO DE RECURSO ORÇAMENTÁRIO E FINANCEIRO

Informamos a existência de recursos orçamentários e financeiros para Execução de Obras de Infraestrutura Urbana – Recapeamento Asfáltico, no valor máximo de R\$ 1.150.484,68 (hum milhão, cento e cinquenta mil, quatrocentos e oitenta e quatro reais e sessenta e oito centavos), conforme necessidade apontada, especificações e documentos, sendo que os pagamentos serão efetuados através da seguinte Dotação Orçamentária:

- Lote 01 - Dotação Orçamentária : 543.99.802.02 - Recursos Federais / 542.88.110-0 – Recursos Próprios
- Lote 02 - Dotação Orçamentária : 543.99.802.04 - Recursos Federais / 542.88.110-0 – Recursos Próprios

8 – ACOMPANHAMENTO E FISCALIZAÇÃO

Fica designado como gestor de contrato para esta licitação os seguintes servidores, os quais acompanharão e fiscalizarão a execução do Processo nos termos do Art. 67 da Lei nº 8.666/1993:

- Gestor do contrato : Alex Eliéser Fante – CPF 267.374.638-27 – Rua Francisco Fernandes, 433 – Bairro do Cerrado – Itararé
- Responsável pela Fiscalização: André Henrique da Silva – CPF: 436.340.808-17 – Rua Frederico Zimermamm, 156 – Jd Alvorada - Itararé

9 – EXIGÊNCIA DE ATESTADOS DE QUALIFICAÇÃO PROFISSIONAL E OPERACIONAL (FACULTATIVO)

Deverá ser exigido ao licitante que comprove que executou com satisfação serviços equivalentes ou similares aos constantes do objeto desta licitação, conforme Termo de Referência nos anexos.

10 - EXIGÊNCIA DE GARANTIAS CONTRATUAIS (FACULTATIVO)

Para a assinatura do contrato, a contratada deverá efetuar garantia junto a Tesouraria da Prefeitura Municipal de Itararé, em qualquer das modalidades previstas na legislação vigente, equivalente a 5 % (cinco por cento) do valor do contrato.

11 - PUBLICAÇÕES

Deverá ser realizado conforme a legislação vigente a publicação no PNCP, DOE, jornais de grande circulação e demais órgãos de publicação oficiais.

12 – QUESTIONÁRIO AUDESP

Tipo de Obra ou Serviço de Engenharia

5. Construção, Reforma ou Ampliação.

- Em se tratando de Construção, Reforma ou Ampliação.

5.10. Vias públicas

Atenciosamente

—

Alex Eliéser Fante

Coordenadoria de Planejamento

Anexos:

Anexos_Lote_1.pdf

Anexos_Lote_2.pdf

ETP_Recapeamento_CBUQ_2026.pdf

Projetos_Lote_1.pdf

Projetos_Lote_2.pdf

Termo_de_Referencia_Recapeamento_2026.pdf

PREFEITURA MUNICIPAL DE ITARARÉ
SECRETARIA DE DESENVOLVIMENTO MUNICIPAL
COORDENADORIA DE ENGENHARIA

OBJETO: Obras de Infraestrutura urbana
LOCAL: Avenida Gabriel Jorge Merege, entre a viela Rafael L. dos Santos e Av Maestro Gaya, no Jardim São Pedro
AREA(m²): 3.206,57
CIDADE: Itararé-SP
ART nº: 2620241799016.

CRONOGRAMA FISICO - FINANCEIRO											
Item	Descrição	Valor - R\$	% Item	Mês 01		Mês 02		Mês 03		Mês 04	
				%	Valor	%	Valor	%	Valor	%	Valor
1.0	PLACA DE OBRAS	3.510,18	0,63	100,00%	R\$3.510,18	0,00%	R\$0,00	0,00%	R\$0,00	0,00%	R\$0,00
2.0	SINALIZAÇÃO PROVISÓRIA DE OBRA	4.640,72	0,83	50,00%	R\$2.320,36	50,00%	R\$2.320,36	0,00%	R\$0,00	0,00%	R\$0,00
3.0	DEMOLIÇÕES E RETIRADAS	37.230,66	6,66	0,00%	R\$0,00	100,00%	R\$37.230,66	0,00%	R\$0,00	0,00%	R\$0,00
4.0	RECUPERAÇÃO DE BASE	63.222,49	11,31	0,00%	R\$0,00	100,00%	R\$63.222,49	0,00%	R\$0,00	0,00%	R\$0,00
5.0	DRENAGEM PLUVIAL	108.759,45	19,45	100,00%	R\$108.759,45	0,00%	R\$0,00	0,00%	R\$0,00	0,00%	R\$0,00
6.0	GUIAS COM SARJETAS	18.557,02	3,32	0,00%	R\$0,00	0,00%	R\$0,00	100,00%	R\$18.557,02	0,00%	R\$0,00
7.0	PAVIMENTAÇÃO	309.563,55	55,37	0,00%	R\$0,00	0,00%	R\$0,00	100,00%	R\$309.563,55	0,00%	R\$0,00
8.0	SINALIZAÇÃO DE TRÂNSITO E PASSEIO	13.620,27	2,44	0,00%	R\$0,00	0,00%	R\$0,00	0,00%	R\$0,00	100,00%	R\$13.620,27
				Período		Período		Período		Período	
				20,50%	R\$114.589,99	18,38%	R\$102.773,51	58,69%	R\$328.120,57	2,44%	R\$13.620,27
				Acumulado		Acumulado		Acumulado		Acumulado	
TOTAL		559.104,34	100,00	20,50%	R\$114.589,99	38,88%	R\$217.363,50	97,56%	R\$545.484,07	100,00%	R\$559.104,34

Itararé – SP, 13 de janeiro de 2026

André Henrique da Silva
Engenheiro Civil
CREA SP nº 5070388607

87529	SINAPI	MASSA ÚNICA, EM ARGAMASSA TRAÇO 1:2:8, PREPARO MECÂNICO, APLICADA MANUALMENTE EM PAREDES INTERNAS DE AMBIENTES COM ÁREA ENTRE 5M² E 10M², E = 17,5MM, COM TALISCAS. AF_03/2024	m²	6,0000000	R\$41,57	R\$249,42
92771	SINAPI	ARMAÇÃO DE LAJE DE ESTRUTURA CONVENCIONAL DE CONCRETO ARMADO UTILIZANDO AÇO CA-50 DE 10,0 MM - MONTAGEM. AF_06/2022	KG	31,3600000	R\$8,91	R\$279,41
104730	SINAPI	REATERRO MECANIZADO DE VALA COM ESCAVADEIRA HIDRÁULICA (CAPACIDADE DA CAÇAMBA: 0,8 M³/POTÊNCIA: 111 HP), LARGURA DE 1,5 A 2,5 M, PROFUNDIDADE DE 1,5 A 3,0 M, COM SOLO (SEM SUBSTITUIÇÃO) DE 1ª CATEGORIA, COM PLACA VIBRATÓRIA. AF_08/2023	m³	3,6000000	R\$14,40	R\$51,84
89996	SINAPI	ARMAÇÃO VERTICAL DE ALVENARIA ESTRUTURAL; DIÂMETRO DE 10,0 MM. AF_09/2021	KG	2,0000000	R\$9,76	R\$19,52
97736	SINAPI	PEÇA RETANGULAR PRÉ-MOLDADA, VOLUME DE CONCRETO ACIMA DE 100 LITROS, TAXA DE AÇO APROXIMADA DE 30KG/M³. AF_03/2024	m³	0,5900000	R\$1.525,45	R\$900,01
101623	SINAPI	PREPARO DE FUNDO DE VALA COM LARGURA MENOR QUE 1,5 M, COM CAMADA DE BRITA, LANÇAMENTO MECANIZADO. AF_08/2020	m³	0,1000000	R\$251,97	R\$25,19
00025067	SINAPI	BLOCO DE CONCRETO ESTRUTURAL 19 X 19 X 39 CM, FBK 4,5 MPA (NBR 6136)	UN	68,0000000	R\$5,35	R\$363,80
00000660	SINAPI	CANAleta DE CONCRETO 19 X 19 X 19 CM (CLASSE C - NBR 6136)	UN	34,0000000	R\$3,32	R\$112,88
					Preço Total =>	R\$2.719,76
Código	Banco	Descrição	Und	Quant.	Valor Unit	Total
PMI-029	Próprio	CAIXA DE LIGAÇÃO RETANGULAR PARA DRENAGEM, EM ALVENARIA COM BLOCOS DE CONCRETO, DIMENSÕES INTERNAS =0,60 X 0,60 M, PROFUNDIDADE = 1,00M, INCLUSIVE TAMPA	Unidade	1,0000000		
102308	SINAPI	ESCAVAÇÃO MECANIZADA DE VALA COM PROF. MAIOR QUE 1,5 M ATÉ 3,0 M (MÉDIA MONTANTE E JUSANTE/UMA COMPOSIÇÃO POR TRECHO), ESCAVADEIRA (0,8 M³), LARG. ATÉ 1,5 M, EM SOLO DE 2ª CATEGORIA, EM LOCAIS COM ALTO NÍVEL DE INTERFERÊNCIA. AF_09/2024	m³	3,2400000	R\$12,98	R\$42,05
88309	SINAPI	PEDREIRO COM ENCARGOS COMPLEMENTARES	H	2,5200000	R\$35,58	R\$89,66
89998	SINAPI	ARMAÇÃO DE CINTA DE ALVENARIA ESTRUTURAL; DIÂMETRO DE 10,0 MM. AF_09/2021	KG	2,4600000	R\$9,02	R\$22,18
87878	SINAPI	CHAPISCO APLICADO EM ALVENARIAS E ESTRUTURAS DE CONCRETO INTERNAS, COM COLHER DE PEDREIRO. ARGAMASSA TRAÇO 1:3 COM PREPARO MANUAL. AF_10/2022	m²	4,0000000	R\$5,78	R\$23,12
104730	SINAPI	REATERRO MECANIZADO DE VALA COM ESCAVADEIRA HIDRÁULICA (CAPACIDADE DA CAÇAMBA: 0,8 M³/POTÊNCIA: 111 HP), LARGURA DE 1,5 A 2,5 M, PROFUNDIDADE DE 1,5 A 3,0 M, COM SOLO (SEM SUBSTITUIÇÃO) DE 1ª CATEGORIA, COM PLACA VIBRATÓRIA. AF_08/2023	m³	2,2400000	R\$14,40	R\$32,25
89993	SINAPI	GRAUTEAMENTO VERTICAL EM ALVENARIA ESTRUTURAL. AF_09/2021	m³	0,1400000	R\$1.111,14	R\$155,55
101623	SINAPI	PREPARO DE FUNDO DE VALA COM LARGURA MENOR QUE 1,5 M, COM CAMADA DE BRITA, LANÇAMENTO MECANIZADO. AF_08/2020	m³	0,0500000	R\$251,97	R\$12,59
92771	SINAPI	ARMAÇÃO DE LAJE DE ESTRUTURA CONVENCIONAL DE CONCRETO ARMADO UTILIZANDO AÇO CA-50 DE 10,0 MM - MONTAGEM. AF_06/2022	KG	22,2100000	R\$8,91	R\$197,89
88628	SINAPI	ARGAMASSA TRAÇO 1:3 (EM VOLUME DE CIMENTO E AREIA MÉDIA ÚMIDA), PREPARO MECÂNICO COM BETONEIRA 400 L. AF_08/2019	m³	0,1000000	R\$528,87	R\$52,88
97736	SINAPI	PEÇA RETANGULAR PRÉ-MOLDADA, VOLUME DE CONCRETO ACIMA DE 100 LITROS, TAXA DE AÇO APROXIMADA DE 30KG/M³. AF_03/2024	m³	0,3000000	R\$1.525,45	R\$457,63
87529	SINAPI	MASSA ÚNICA, EM ARGAMASSA TRAÇO 1:2:8, PREPARO MECÂNICO, APLICADA MANUALMENTE EM PAREDES INTERNAS DE AMBIENTES COM ÁREA ENTRE 5M² E 10M², E = 17,5MM, COM TALISCAS. AF_03/2024	m²	4,0000000	R\$41,57	R\$166,28
89996	SINAPI	ARMAÇÃO VERTICAL DE ALVENARIA ESTRUTURAL; DIÂMETRO DE 10,0 MM. AF_09/2021	KG	2,7100000	R\$9,76	R\$26,44
88316	SINAPI	SERVENTE COM ENCARGOS COMPLEMENTARES	H	2,5200000	R\$30,84	R\$77,71
89995	SINAPI	GRAUTEAMENTO DE CINTA SUPERIOR OU DE VERGA EM ALVENARIA ESTRUTURAL. AF_09/2021	m³	0,1600000	R\$1.061,59	R\$169,85
00000660	SINAPI	CANAleta DE CONCRETO 19 X 19 X 19 CM (CLASSE C - NBR 6136)	UN	20,0000000	R\$3,32	R\$66,40
00025067	SINAPI	BLOCO DE CONCRETO ESTRUTURAL 19 X 19 X 39 CM, FBK 4,5 MPA (NBR 6136)	UN	53,0000000	R\$5,35	R\$283,55
					Preço Total =>	R\$1.876,03
Código	Banco	Descrição	Und	Quant.	Valor Unit	Total
PMI-081	Próprio	NIVELAMENTO DE TAMPA DE POÇO DE VISTA, H=0,20M	Unidade	1,0000000		
89995	SINAPI	GRAUTEAMENTO DE CINTA SUPERIOR OU DE VERGA EM ALVENARIA ESTRUTURAL. AF_09/2021	m³	0,2000000	R\$1.061,59	R\$212,31
88309	SINAPI	PEDREIRO COM ENCARGOS COMPLEMENTARES	H	1,9120000	R\$35,58	R\$68,02
104790	SINAPI	DEMOLIÇÃO DE PISO DE CONCRETO SIMPLES, DE FORMA MECANIZADA COM MARTELETE, SEM REAPROVEITAMENTO. AF_09/2023	m³	0,1000000	R\$132,23	R\$13,22
					Preço Total =>	R\$293,55

Código	Banco	Descrição	Und	Quant.	Valor Unit	Total
PMI-037	Próprio	PLACA "IDENTIFICAÇÃO DE LOGRADOURO", INSTALADA EM SUPORTE EM TUBO GALVANIZADO 2 1/2", FORNECIMENTO E INSTALAÇÃO	Unidade	1,0000000		
93382	SINAPI	REATERRO MANUAL DE VALAS, COM COMPACTADOR DE SOLOS DE PERCUSSÃO. AF_08/2023	m³	0,0700000	R\$35,36	R\$2,47
103670	SINAPI	LANÇAMENTO COM USO DE BALDES, ADENSAMENTO E ACABAMENTO DE CONCRETO EM ESTRUTURAS. AF_02/2022	m³	0,0300000	R\$403,53	R\$12,10
102475	SINAPI	CONCRETO FCK = 20MPA, TRAÇO 1:2,6:2,9 (EM MASSA SECA DE CIMENTO/ AREIA MÉDIA/ SEIXO ROLADO) - PREPARO MECÂNICO COM BETONEIRA 400 L. AF_05/2021	m³	0,0300000	R\$574,53	R\$17,23
93358	SINAPI	ESCAVAÇÃO MANUAL DE VALA. AF_09/2024	m³	0,1000000	R\$121,99	R\$12,19
88317	SINAPI	SOLDADOR COM ENCARGOS COMPLEMENTARES	H	0,1000000	R\$39,42	R\$3,94
00013521	SINAPI	PLACA DE ACO ESMALTADA PARA IDENTIFICACAO DE RUA, *45 CM X 20* CM	UN	2,0000000	R\$132,00	R\$264,00
00001169	SINAPI	CAP OU TAMPAO DE FERRO GALVANIZADO, COM ROSCA BSP, DE 2 1/2"	UN	1,0000000	R\$55,80	R\$55,80
00021012	SINAPI	TUBO ACO GALVANIZADO COM COSTURA, CLASSE LEVE, DN 40 MM (1 1/2"), E = 3,00 MM, *3,48* KG/M (NBR 5580)	M	3,4300000	R\$50,88	R\$174,51
00000567	SINAPI	CANTONEIRA (ABAS IGUAIS) EM ACO CARBONO, 25,4 MM X 3,17 MM (L X E), 1,27KG/M	M	0,7500000	R\$11,93	R\$8,94
					Preço Total =>	R\$551,18
Código	Banco	Descrição	Und	Quant.	Valor Unit	Total
PMI-035	Próprio	PLACA R-1 "PARE", INSTALADA EM SUPORTE EM TUBO GALVANIZADO 2 1/2", FORNECIMENTO E INSTALAÇÃO	Unidade	1,0000000		
93358	SINAPI	ESCAVAÇÃO MANUAL DE VALA. AF_09/2024	m³	0,1000000	R\$121,99	R\$12,19
88317	SINAPI	SOLDADOR COM ENCARGOS COMPLEMENTARES	H	0,1000000	R\$39,42	R\$3,94
93382	SINAPI	REATERRO MANUAL DE VALAS, COM COMPACTADOR DE SOLOS DE PERCUSSÃO. AF_08/2023	m³	0,0700000	R\$35,36	R\$2,47
102475	SINAPI	CONCRETO FCK = 20MPA, TRAÇO 1:2,6:2,9 (EM MASSA SECA DE CIMENTO/ AREIA MÉDIA/ SEIXO ROLADO) - PREPARO MECÂNICO COM BETONEIRA 400 L. AF_05/2021	m³	0,0300000	R\$574,53	R\$17,23
103670	SINAPI	LANÇAMENTO COM USO DE BALDES, ADENSAMENTO E ACABAMENTO DE CONCRETO EM ESTRUTURAS. AF_02/2022	m³	0,0300000	R\$403,53	R\$12,10
00001169	SINAPI	CAP OU TAMPAO DE FERRO GALVANIZADO, COM ROSCA BSP, DE 2 1/2"	UN	1,0000000	R\$55,80	R\$55,80
00000567	SINAPI	CANTONEIRA (ABAS IGUAIS) EM ACO CARBONO, 25,4 MM X 3,17 MM (L X E), 1,27KG/M	M	0,7500000	R\$11,93	R\$8,94
00021012	SINAPI	TUBO ACO GALVANIZADO COM COSTURA, CLASSE LEVE, DN 40 MM (1 1/2"), E = 3,00 MM, *3,48* KG/M (NBR 5580)	M	3,4300000	R\$50,88	R\$174,51
00034723	SINAPI	PLACA DE SINALIZACAO EM CHAPA DE ACO NUM 16 COM PINTURA REFLETIVA	m²	0,2500000	R\$924,00	R\$231,00
					Preço Total =>	R\$518,18
Código	Banco	Descrição	Und	Quant.	Valor Unit	Total
PMI-067	Próprio	PLACA R-19 "VELOCIDADE MÁXIMA", INSTALADA EM SUPORTE EM TUBO GALVANIZADO 2 1/2", FORNECIMENTO E INSTALAÇÃO	Unidade	1,0000000		
102475	SINAPI	CONCRETO FCK = 20MPA, TRAÇO 1:2,6:2,9 (EM MASSA SECA DE CIMENTO/ AREIA MÉDIA/ SEIXO ROLADO) - PREPARO MECÂNICO COM BETONEIRA 400 L. AF_05/2021	m³	0,0300000	R\$574,53	R\$17,23
88317	SINAPI	SOLDADOR COM ENCARGOS COMPLEMENTARES	H	0,1000000	R\$39,42	R\$3,94
93382	SINAPI	REATERRO MANUAL DE VALAS, COM COMPACTADOR DE SOLOS DE PERCUSSÃO. AF_08/2023	m³	0,0700000	R\$35,36	R\$2,47
103670	SINAPI	LANÇAMENTO COM USO DE BALDES, ADENSAMENTO E ACABAMENTO DE CONCRETO EM ESTRUTURAS. AF_02/2022	m³	0,0300000	R\$403,53	R\$12,10
93358	SINAPI	ESCAVAÇÃO MANUAL DE VALA. AF_09/2024	m³	0,1000000	R\$121,99	R\$12,19
00021012	SINAPI	TUBO ACO GALVANIZADO COM COSTURA, CLASSE LEVE, DN 40 MM (1 1/2"), E = 3,00 MM, *3,48* KG/M (NBR 5580)	M	3,4300000	R\$50,88	R\$174,51
00034723	SINAPI	PLACA DE SINALIZACAO EM CHAPA DE ACO NUM 16 COM PINTURA REFLETIVA	m²	0,2000000	R\$924,00	R\$184,80
00001169	SINAPI	CAP OU TAMPAO DE FERRO GALVANIZADO, COM ROSCA BSP, DE 2 1/2"	UN	1,0000000	R\$55,80	R\$55,80
00000567	SINAPI	CANTONEIRA (ABAS IGUAIS) EM ACO CARBONO, 25,4 MM X 3,17 MM (L X E), 1,27KG/M	M	0,7500000	R\$11,93	R\$8,94
					Preço Total =>	R\$471,98

Código	Banco	Descrição	Und	Quant.	Valor Unit	Total
PMI-044	Próprio	PLACA "REDUTOR DE VELOCIDADE", INSTALADA EM SUPORTE EM TUBO GALVANIZADO 2 1/2", FORNECIMENTO E INSTALAÇÃO	Unidade	1,0000000		
88317	SINAPI	SOLDADOR COM ENCARGOS COMPLEMENTARES	H	0,1000000	R\$39,42	R\$3,94
102475	SINAPI	CONCRETO FCK = 20MPA, TRAÇO 1:2,6:2,9 (EM MASSA SECA DE CIMENTO/ AREIA MÉDIA/ SEIXO ROLADO) - PREPARO MECÂNICO COM BETONEIRA 400 L. AF_05/2021	m³	0,0300000	R\$574,53	R\$17,23
103670	SINAPI	LANÇAMENTO COM USO DE BALDES, ADENSAMENTO E ACABAMENTO DE CONCRETO EM ESTRUTURAS. AF_02/2022	m³	0,0300000	R\$403,53	R\$12,10
93382	SINAPI	REATERRO MANUAL DE VALAS, COM COMPACTADOR DE SOLOS DE PERCUSSÃO. AF_08/2023	m³	0,0700000	R\$35,36	R\$2,47
93358	SINAPI	ESCAVAÇÃO MANUAL DE VALA. AF_09/2024	m³	0,1000000	R\$121,99	R\$12,19
0000567	SINAPI	CANTONEIRA (ABAS IGUAIS) EM ACO CARBONO, 25,4 MM X 3,17 MM (L X E), 1,27KG/M	M	0,7500000	R\$11,93	R\$8,94
00001169	SINAPI	CAP OU TAMPAO DE FERRO GALVANIZADO, COM ROSCA BSP, DE 2 1/2"	UN	1,0000000	R\$55,80	R\$55,80
00034723	SINAPI	PLACA DE SINALIZACAO EM CHAPA DE ACO NUM 16 COM PINTURA REFLETIVA	m²	0,2500000	R\$924,00	R\$231,00
00021012	SINAPI	TUBO ACO GALVANIZADO COM COSTURA, CLASSE LEVE, DN 40 MM (1 1/2"), E = 3,00 MM, *3,48* KG/M (NBR 5580)	M	3,4300000	R\$50,88	R\$174,51
					Preço Total =>	R\$518,18

André Henrique da Silva
Engenheiro Civil
CREA SP nº 5070388607



PREFEITURA MUNICIPAL DE ITARARÉ
SECRETARIA DE DESENVOLVIMENTO MUNICIPAL
COORDENADORIA DE ENGENHARIA

OBJETO: Obras de Infraestrutura urbana
LOCAL: Avenida Gabriel Jorge Merege, entre a viela Rafael L. dos Santos e Av Maestro Gaya, no Jardim São Pedro
AREA(m²): 3.206,57
CIDADE: Itararé-SP
ART nº: 2620241799016.

MEMORIAL DE CÁLCULO					
Item	Código	Fonte	Descrição	Unidade	Quantidade
1.0			PLACA DE OBRAS		
1.1	103689	SINAPI-SP	FORNECIMENTO E INSTALAÇÃO DE PLACA DE OBRA COM CHAPA GALVANIZADA E ESTRUTURA DE MADEIRA. AF_03/2022_PS	m²	6,00
Comprimento (m) x largura (m)					
2,00 x 3,00 = 6,00					
2.0			SINALIZAÇÃO PROVISÓRIA DE OBRA		
2.1	PMI-047	COMPOSIÇÃO PRÓPRIA	SINALIZAÇÃO COM FITA FIXADA EM CONE PLASTICO, INCLUINDO CONE. AF_03/2024	m	200,00
Comprimento (m) x nº de interdições					
50,00 x 4,00 = 200,00					
2.2	PMI-022	COMPOSIÇÃO PRÓPRIA	SINALIZAÇÃO PROVISORIA COM PLACA (A-24) EM CHAPA DE AÇO E ADESIVO REFLETIVO, EM SUPORTE DE MADEIRA	Unidade	8,00
nº de unidades					
8,00					
2.3	PMI-023	COMPOSIÇÃO PRÓPRIA	TAPUME COM TELA PLÁSTICA, PARA ISOLAMENTO DE ÁREAS	m	128,00
Comprimento (m) x nº de caixas					
8,00 x 16,00 = 128,00					
3.0			DEMOLIÇÕES E RETIRADAS		
3.1	PMI-082	COMPOSIÇÃO PRÓPRIA	DEMOLIÇÃO PARCIAL DE PAVIMENTO ASFÁLTICO, DE FORMA MECANIZADA COM RETROESCAVADEIRA, SEM REAPROVEITAMENTO.	m²	1.044,61
Local	Área (m²)	Obs: Área 04, se refere a recomposição de base em áreas localizadas, a serem medidas conforme forem executas, em função do grau de deterioração do pavimento			
Área 1	140,79				
Área 2	315,97				
Área 3	47,36				
Área 4	540,49				
Total	1.044,61				
3.2	01.23.070	CDHU-SP	DEMARCAÇÃO DE ÁREA COM SERRA DE DISCO DIAMANTADO	m	1.103,74
Local	Extensão (m)				
Área 1	132,40				
Área 2	291,64				
Área 3	88,80				
Área 4	40,00				
Sarjetas	550,90				
Total	1.103,74				
3.3	06.02.020	CDHU-SP	Escavação manual em solo de 1ª e 2ª categoria em vala ou cava até 1,5 m	m³	16,53
Comprimento das sarjetas (m) x largura (m) x altura (m)					
550,90 x 0,30 x 0,10 = 16,53					
3.4	101119	SINAPI-SP	ESCAVAÇÃO HORIZONTAL, INCLUINDO ESCARIFICAÇÃO EM SOLO DE 2ª CATEGORIA COM TRATOR DE ESTEIRAS (100HP/LÂMINA: 2,19M3). AF_07/2020	m³	208,92
Local	Área (m²)	Espessura (m)	Volume (m³)		
Idem 2.1	1044,61	0,20	208,92		
3.5	100975	SINAPI-SP	CARGA, MANOBRA E DESCARGA DE SOLOS E MATERIAIS GRANULARES EM CAMINHÃO BASCULANTE 14 M³ - CARGA COM PÁ CARREGADEIRA (CAÇAMBA DE 1,7 A 2,8 M³/128HP) E DESCARGA LIVRE (UNIDADE: M³) AF_07/2020 - BOTA-FORA	m³	293,09
(Volume item 2.3 + Volume item 2.4) x empolamento					
(16,53+208,92) x 1,30 = 293,09					



3.6	95876	SINAPI-SP	TRANSPORTE COM CAMINHÃO BASCULANTE DE 14 M³, EM VIA URBANA PAVIMENTADA, DMT ATÉ 30KM (UNIDADE: M³XKM). AF_07/2020 - BOTA-FORA	m³xKm	849,96
			Volume item 2.5 x DMT (KM)		
			293,09 x 2,90 = 849,96		
4.0			RECUPERAÇÃO DE BASE E TROCA DE SOLO		
4.1	100576	SINAPI-SP	REGULARIZACAO E COMPACTACAO DE SUBLEITO ATE 20 CM DE ESPESSURA	m²	1.044,61
			Área (m²), conforme Item 2.1		
			1.044,61		
4.2	96396	SINAPI-SP	CONSTRUÇÃO DE BASE E SUB-BASE PARA PAVIMENTAÇÃO DE BRITA GRADUADA SIMPLES, COM ESPESSURA DE 15 CM - EXCLUSIVE CARGA E TRANSPORTE. AF_09/2024	m³	208,92
			Área (m²) x espessura (m)		
			1044,61 x 0,20 = 208,92		
4.3	100975	SINAPI-SP	CARGA, MANOBRA E DESCARGA DE SOLOS E MATERIAIS GRANULARES EM CAMINHÃO BASCULANTE 14 M³ - CARGA COM PÁ CARREGADEIRA (CAÇAMBA DE 1,7 A 2,8 M³/128HP) E DESCARGA LIVRE (UNIDADE: M³) AF_07/2020 - AGREGADO	m³	271,60
			Volume (m³) item 3.2 x empolamento		
			208,92 X 1,30 = 271,60		
4.4	95876	SINAPI-SP	TRANSPORTE COM CAMINHÃO BASCULANTE DE 14 M³, EM VIA URBANA PAVIMENTADA, DMT ATÉ 30KM (UNIDADE: M³XKM). AF_07/2020 - AGREGADO	m³xKm	7.061,60
			Volume Item 3.3 x DMT (KM)		
			271,60 X 26,00 = 7061,60		
5.0			DRENAGEM PLUVIAL		
5.1	90099	SINAPI-SP	ESCAVAÇÃO MECANIZADA DE VALA COM PROF. ATÉ 1,5 M (MÉDIA MONTANTE E JUSANTE/UMA COMPOSIÇÃO POR TRECHO), RETROESCAV. (0,26 M³), LARG. MENOR QUE 0,8 M, EM SOLO DE 1A CATEGORIA, EM LOCAIS COM ALTO NÍVEL DE INTERFERÊNCIA. AF_09/2024	m³	273,00
			Tubulação: Comprimento (m) x largura da vala (m) x profundidade da vala (m)		
			DN 40 = 210,00 x 1,00 x 1,30 = 273,00		
5.2	101623	SINAPI-SP	PREPARO DE FUNDO DE VALA COM LARGURA MENOR QUE 1,5 M, COM CAMADA DE BRITA, LANÇAMENTO MECANIZADO. AF_08/2020	m³	8,40
			Comprimento (m) x largura do lastro (m) x espessura (m)		
			DN 40 =210 x 0,80 x 0,05 = 8,40		
5.3	93379	SINAPI-SP	REATERRO MECANIZADO DE VALA COM RETROESCAVADEIRA (CAPACIDADE DA CAÇAMBA DA RETRO: 0,26 M³/POTÊNCIA: 88 HP), LARGURA 0,8 A 1,5 M, PROFUNDIDADE ATÉ 1,5 M, COM SOLO (SEM SUBSTITUIÇÃO) DE 1ª CATEGORIA, COM COMPACTADOR DE SOLOS DE PERCUSSÃO AF_08/2023	m³	168,00
			Volume escavado - (comprimento (m) x volume do tubo (m³))		
			DN 40 = 273,00 -(210,00 x 0,50) = 168,00		
5.4	92851	SINAPI-SP	TUBO DE CONCRETO PARA REDES COLETORAS DE AGUAS PLUVIAIS, DIÂMETRO DE 400 MM, JUNTA RÍGIDA, INSTALADO EM LOCAL COM ALTO NÍVEL DE INTERFERÊNCIAS - FORNECIMENTO E ASSENTAMENTO. AF_03/2024	m	210,00
			Comprimento (m), conforme projeto		
			210,00		
5.5	97956	SINAPI-SP	CAIXA PARA BOCA DE LOBO SIMPLES RETANGULAR, EM ALVENARIA COM BLOCOS DE CONCRETO, DIMENSÕES INTERNAS: 0,6X1X1,2 M. AF_12/2020	Unid	12,00
			nº de dispositivos (unidade), conforme projeto		
			12,00		
5.6	97953	SINAPI-SP	CAIXA COM GRELHA SIMPLES RETANGULAR, EM ALVENARIA COM BLOCOS DE CONCRETO, DIMENSÕES INTERNAS: 0,5X1X1 M. AF_12/2020	Unid	4,00
			nº de dispositivos (unidade), conforme projeto		
			4,00		
5.7	5	COMPOSIÇÃO PRÓPRIA	CAIXA DE LIGAÇÃO RETANGULAR PARA DRENAGEM, EM ALVENARIA COM BLOCOS DE CONCRETO, DIMENSÕES INTERNAS =1,00X1,00 M, PROFUNDIDADE = 1,00M, INCLUSIVE TAMPA	Unid	2,00
			nº de Pv's (unidade), conforme projeto		
			2,00		

Assinado por 3 pessoas: ALEX ELIÉSER FANTE, ANDRÉ HENRIQUE DA SILVA e GUSTAVO STEFANUTO. Para verificar a validade das assinaturas, acesse <https://itamarare.com.br/verificacao> e informe o código CA5B-C0CE-AAAS-CE5

Assinado por 3 pessoas: ALEX ELIEZER FANTE, ANDRE HEINRIQUE DA SILVA e GUSTAVO STEFANUTO
 Para verificar a validade das assinaturas, acesse https://itatre.com.br/verificacao/CA5B-C0CE-AA95CE5 e informe o código CA5B-C0CE-AA95CE5



5.8	PMI-029	COMPOSIÇÃO PRÓPRIA	CAIXA DE LIGAÇÃO RETANGULAR PARA DRENAGEM, EM ALVENARIA COM BLOCOS DE CONCRETO, DIMENSÕES INTERNAS = 0,60X0,60 M, PROFUNDIDADE = 1,00M, INCLUSIVE TAMPA	Unid	1,00
nº de dispositivos (unidade), conforme projeto					
1,00					
5.9	99260	SINAPI-SP	CAIXA ENTERRADA HIDRÁULICA RETANGULAR, EM ALVENARIA COM BLOCOS DE CONCRETO, DIMENSÕES INTERNAS: 0,6X0,6X0,6 M PARA REDE DE DRENAGEM. AF_12/2020	Unid	4,00
nº de dispositivos (unidade), conforme projeto					
4,00					
5.10	99318	SINAPI-SP	CHAMINE CIRCULAR PARA POÇO DE VISITA PARA DRENAGEM, EM CONCRETO PRÉ-MOLDADO, DIÂMETRO INTERNO = 0,6 M. AF_12/2020	m	2,00
nº de pvs x comprimento (m)					
2,00 x 1,00 = 2,00					
5.11	6243	SINAPI-SP (INSUMO)	TAMPAO FOFO SIMPLES COM BASE / REQUADRO, CLASSE B125 CARGA MAX. 12,5 T, REDONDO, TAMPA 600 MM (COM INSCRIÇÃO EM RELEVO DO TIPO DE REDE)	Unid	2,00
nº de dispositivos (unidade), conforme projeto					
2,00					
5.12	PMI-081	COMPOSIÇÃO PRÓPRIA	NIVELAMENTO DE TAMPA DE POÇO DE VISTA, H=0,20M	Unid	3,00
nº de dispositivos (unidade), conforme projeto					
3,00					
6.0			GUIAS COM SARJETAS		
6.1	54.06.160	CDHU-SP	Sarjeta ou sarjetão moldado no local, tipo PMSP em concreto com fck 20 Mpa	m³	16,53
Comprimento de sarjetas (m) x largura (m) x espessura (m), conforme projeto					
550,90 x 0,30 x 0,10 = 16,53					
6.2	94273	SINAPI-SP	ASSENTAMENTO DE GUIA (MEIO-FIO) EM TRECHO RETO, CONFECCIONADA EM CONCRETO PRÉ-FABRICADO, DIMENSÕES 100X15X13X30 CM (COMPRIMENTO X BASE INFERIOR X BASE SUPERIOR X ALTURA). AF_01/2024	m	3,00
Comprimento de guias pré moldadas para extensão do passeio, conforme projeto					
3,00					
7.0			PAVIMENTAÇÃO		
7.1	96001	SINAPI-SP	FRESAGEM DE PAVIMENTO ASFALTICO (PROFUNDIDADE ATÉ 5,0 CM) - EXCLUSIVE TRANSPORTE. AF_11/2019	m²	109,60
Área de pavimento a ser fresado (considerado 5% da área de pavimento remanescente)					
2161,96 x 0,05 = 109,60					
7.2	100975	SINAPI-SP	CARGA, MANOBRA E DESCARGA DE SOLOS E MATERIAIS GRANULARES EM CAMINHÃO BASCULANTE 14 M³ - CARGA COM PÁ CARREGADEIRA (CAÇAMBA DE 1,7 A 2,8 M³/128HP) E DESCARGA LIVRE (UNIDADE: M³) AF_07/2020 - DESCARTE FRESA	m³	7,12
Volume item 6.1 x empolamento					
109,60 x 0,05 x 1,30 = 7,12					
7.3	95876	SINAPI-SP	TRANSPORTE COM CAMINHÃO BASCULANTE DE 14 M³, EM VIA URBANA PAVIMENTADA, DMT ATÉ 30KM (UNIDADE: M³XKM). AF_07/2020 - DESCARTE FRESA	m³xKm	20,65
Volume item 6.2 x DMT					
7,12 x 2,90 = 20,65					
7.4	54.01.410	CDHU-SP	VARRIÇÃO DE PAVIMENTO PARA RECAPEAMENTO	m²	3.206,57
Área a recapear (m²)					
3.206,57					
7.5	23.05.02	DER-SP	IMPRIMADURA BETUMINOSA LIGANTE	m²	3.206,57
Área a recapear (m²)					
3.206,57					
7.6	23.05.01	DER-SP	IMPRIMADURA BETUMINOSA IMPERMEABILIZANTE	m²	1.044,61
Área de recuperação de base (m²)					
1.044,61					

Assinado por 3 pessoas em 12/08/2024 às 15:45:00. Para verificar a validade das assinaturas, acesse https://www.alexandrehenrique.com.br/verificacao/CA58-CDCE-AA9-gCB5

7.7	95995	SINAPI-SP	CONSTRUÇÃO DE PAVIMENTO COM APLICAÇÃO DE CONCRETO BETUMINOSO USINADO A QUENTE (CBUQ), CAMADA DE ROLAMENTO, COM ESPESSURA DE 4,0 CM - EXCLUSIVE TRANSPORTE. AF_03/2017	m³	159,25
Local	Área (m²)	Espessura (m)	Volume (m³)		
Geral	3206,57	0,05	144,30		
Fresa	109,60	0,04	4,38		
Tapa-Buracos	109,60	0,08	8,77		
Lombada	22,50	0,08	1,80		
Total			159,25		
7.8	100987	SINAPI-SP	CARGA DE MISTURA ASFÁLTICA EM CAMINHÃO BASCULANTE 14 M³ (UNIDADE: M3). AF_07/2020	m³	186,17
Volume Item 6.8 x empolamento					
1143,21 x 1,30 = 186,17					
7.9	95876	SINAPI-SP	TRANSPORTE COM CAMINHÃO BASCULANTE DE 14 M³, EM VIA URBANA PAVIMENTADA, DMT ATÉ 30 KM (UNIDADE: M3XKM). AF_07/2020	m³xKm	5.585,10
Volume Item 6.9 x DMT (KM)					
186,17 x 30,00 = 5585,10					
7.10	93593	SINAPI-SP	TRANSPORTE COM CAMINHÃO BASCULANTE DE 14 M³, EM VIA URBANA PAVIMENTADA, ADICIONAL PARA DMT EXCEDENTE A 30 KM (UNIDADE: M3XKM). AF_07/2020	m³xKm	3.872,34
Volume Item 6.9 x DMT (KM)					
186,17 x 20,80 = 3872,34					
8.0			SINALIZAÇÃO DE TRÂNSITO E PASSEIO		
8.1	101623	SINAPI-SP	PREPARO DE FUNDO DE VALA COM LARGURA MENOR QUE 1,5 M, COM CAMADA DE BRITA, LANÇAMENTO MECANIZADO. AF_08/2020	m³	0,39
área (m²) x espessura (m)					
7,89 x 0,05 = 0,39					
8.2	94992	SINAPI-SP	EXECUÇÃO DE PASSEIO (CALÇADA) OU PISO DE CONCRETO COM CONCRETO MOLDADO IN LOCO, FEITO EM OBRA, ACABAMENTO CONVENCIONAL, ESPESSURA 6 CM, ARMADO. AF_08/2022	m²	7,89
área (m²)					
7,89					
8.3	PMI-037	COMPOSIÇÃO PRÓPRIA	PLACA "IDENTIFICAÇÃO DE LOGRADOURO", INSTALADA EM SUPORTE EM TUBO GALVANIZADO 2 1/2", FORNECIMENTO E INSTALAÇÃO	Unidade	4,00
nº de placas (unidade), conforme projeto					
2,00					
8.4	PMI-035	COMPOSIÇÃO PRÓPRIA	PLACA R-1 "PARE", INSTALADA EM SUPORTE EM TUBO GALVANIZADO 2 1/2", FORNECIMENTO E INSTALAÇÃO	Unidade	2,00
nº de placas (unidade), conforme projeto					
2,00					
8.5	PMI-067	COMPOSIÇÃO PRÓPRIA	PLACA R-19 "VELOCIDADE MÁXIMA", INSTALADA EM SUPORTE EM TUBO GALVANIZADO 2 1/2", FORNECIMENTO E INSTALAÇÃO	Unidade	2,00
nº de placas (unidade), conforme projeto					
2,00					
8.6	PMI-044	COMPOSIÇÃO PRÓPRIA	PLACA "REDUTOR DE VELOCIDADE", INSTALADA EM SUPORTE EM TUBO GALVANIZADO 2 1/2", FORNECIMENTO E INSTALAÇÃO	Unidade	3,00
nº de placas (unidade), conforme projeto					
3,00					
8.7	70.02.010	CDHU-SP	Sinalização horizontal com tinta vinílica ou acrílica	m	129,73
Linha de retenção (m²)		7,60			
Travessia de Pedestre (m²)		72,00			
Fluxo oposto (m²)		32,78			
Pare (m²)		5,76			
Lombada (m²)		11,59			
TOTAL		129,73			

DMT Usina de CBUQ mais próxima utilizado Itapeva-SP, adotado 50,80 Km.
DMT Bota-fora , adotado 2,90 Km.
DMT Jazida de brita mais próxima utilizado Sengés-PR, adotado 26,00 Km.





Obra: Obras de infraestrutura urbana

Proponente: Prefeitura Municipal de Itararé-SP

Local: Avenida Gabriel Jorge Merege, entre a viela Rafael L. dos Santos e Av Maestro Gaya, no Jardim São Pedro

Área: 3.206,57 m²

MEMORIAL DESCRITIVO

INFORMAÇÕES GERAIS

OBJETO

Este Memorial Descritivo compreende um conjunto de discriminações técnicas, critérios, condições e procedimentos estabelecidos para obras de Infraestrutura Urbana na Avenida Gabriel Jorge Merege, entre a viela Rafael L. dos Santos e Av Maestro Gaya, no Jardim São Pedro, que compreendem os serviços de construção de dispositivos de drenagem urbana, recuperação da base e recapeamento asfáltico.

QUANTO AO PROJETO

Nenhuma alteração nas plantas, detalhes ou especificações, determinando ou não alteração de custo da obra ou serviço, será executada sem autorização do Responsável Técnico pela obra.

Em caso de itens presentes neste Memorial Descritivo e não incluídos nos projetos, ou vice-versa, devem ser levados em conta na execução dos serviços de fôrma como se figurassem em ambos.

Em caso de divergências entre os desenhos de execução dos projetos e as especificações, o Responsável Técnico pela obra deverá ser consultado, a fim de definir qual a posição a ser adotada.

Em caso de divergência entre desenhos de escalas diferentes, prevalecerão sempre os de escala maior. Na divergência entre cotas dos desenhos e suas dimensões em escala, prevalecerão as primeiras, sempre precedendo consulta ao Responsável Técnico pela obra.

A contratada deverá realizar visita técnica no local da obra, examinar os projetos, memoriais e planilha orçamentária e dirimir as eventuais dúvidas com o responsável técnico antes da apresentação das propostas.



Para a fiel observância e perfeita execução dos serviços, a empreiteira manterá na obra pessoal técnico habilitado e obrigará-se a prestar assistência técnica e administrativa, com finalidade de imprimir aos trabalhos o ritmo necessário ao cumprimento dos prazos contratuais.

Também caberá a contratada o fornecimento e conservação no canteiro de obra, dos equipamentos mecânicos e o ferramental indispensável ao desenvolvimento dos trabalhos, bem como, todos os materiais necessários e mão de obra adequada à natureza dos serviços. Será de responsabilidade da Empreiteira a formação do quadro técnico pessoal.

A empreiteira será responsável pela instalação de contêiner para utilização como barracão de obra conforme **NR 18**, para depósito de materiais e ferramentas, não cabendo a Prefeitura Municipal de Itararé ressarcimento algum, devido à perda, roubo e/ou estrago dos mesmos.

Ficará a cargo da contratada o fornecimento e Registro da Anotação de Responsabilidade Técnica (ART), no Conselho Regional de Engenharia e Agronomia do Estado de São Paulo (CREA/SP), referente à execução da obra.

Todo e qualquer material a ser aplicado na obra deverá ser de 1ª qualidade e submetido à prévia aprovação pela fiscalização, podendo a mesma aprovar ou rejeitar o material em todo ou em parte.

Qualquer serviço que a critério da Fiscalização, for julgado executado em desacordo com as especificações técnicas ou não tiver qualidade de execução satisfatória, quer quanto aos materiais aplicados, quer quanto à mão de obra empregada, será desfeito e/ou refeito pela contratada, sem ônus para a Prefeitura Municipal de Itararé.

A obra objeto do presente memorial compreenderá todos os serviços necessários à sua total concretização dando-lhe condições de perfeito e integral funcionamento.

É de responsabilidade da contratada a sinalização temporária da obra, com a utilização de cavaletes, placas, telas e demais itens, necessários ao isolamento do local.

Tendo em vista que no escopo do referido projeto há serviços de drenagem urbana em locais com alto nível de interferências de outras redes (água e esgoto) é de responsabilidade da contratada, durante a execução dos serviços, que as escavações antes das escavações sejam feitas sondagens manuais, afim de localizar as redes existentes, minimizando os transtornos causados pelo eventual rompimento de uma rede.

A empresa executora deve atender as normas de Saúde e Segurança no trabalho, para seus colaboradores, terceirizados e visitantes ao canteiro de obra.



OBRIGAÇÕES DA CONTRATANTE

A Prefeitura Municipal de Itararé, através de seu departamento técnico, cabe a Fiscalização tanto dos serviços executados como da verificação da qualidade dos materiais empregados na obra, podendo a mesma, a qualquer tempo, colocar a prova qualquer serviço ou qualquer tipo de material, no que diz respeito à qualidade e/ou quantidade dos mesmos.

Cabe ainda à Prefeitura Municipal de Itararé, o fornecimento de qualquer explicação necessária relativa aos projetos, bem como, qualquer orientação necessária para o bom andamento da obra.



ESPECIFICAÇÕES TÉCNICAS DOS SERVIÇOS

1.0) Placa de obra, em chapa e estrutura de madeira.

Deverá ser executada conforme orientações da fiscalização.

2.0) Sinalização Provisória de Obras

É de responsabilidade da contratada a sinalização provisória e o isolamento dos locais de execução da obra durante a execução dos serviços. A sinalização e o isolamento devem ser mantidos até a conclusão dos serviços. Deverão ser utilizados materiais adequados para a sinalização da obra e isolamento das áreas.

Deverão ser instaladas e mantidas placas de sinalização refletivas, fixadas em cavaletes de madeira, nas vias e calçadas próximas a obra, afim de advertir os motoristas e pedestres sobre a obra, conforme Manual de Sinalização Provisória de Obras do Contran.



Figura 1: Placa A-24, a ser utilizada nas vias

Nas calçadas interditadas para a execução de bocas de lobo deverão ser mantidas placas, seguindo o modelo A-24, com o seguinte texto: "ATENÇÃO PEDESTRE, CALÇADA EM OBRAS".

As vias em intervenção deverão ser completamente bloqueadas durante os serviços, com a utilização de barreiras de cones ou equivalentes.

As escavações para implantação de tubos e construção de bocas de lobo deverão ser isoladas com tela tipo cerquite, altura de 1,20m, fixados em pontaletes de madeira, em todo o seu perímetro. O isolamento só deverá ser retirado após a boca de lobo estar concluída, com tampa de concreto e reaterro.



Figura 2: Modelo de isolamento com tapume tipo cerquite.

2.0) Fresagem de pavimento deteriorado

Será feita a fresagem do revestimento asfáltico nos locais onde houver trincas no pavimento, do tipo “couro de jacaré”, e onde houver saliências no pavimento, em virtude de tapaburacos anteriormente executados. O material fresado deverá ser depositado em local indicado pela fiscalização.

3.0) Demolições e retiradas

Após a demarcação da área para recuperação de base ou intervenções de drenagem, deverá ser feito a serragem do pavimento com serra de disco diamantado, formando cantos retos. Após a demarcação será executada a demolição mecanizada do pavimento, inclusive a base, com posterior escavação do subleito, até atingir a cota de projeto. O material resultante deverá ser carregado e transportado até o local determinado pela fiscalização.

Para a execução das sarjetas moldadas in loco, está previsto a serragem com serra de disco diamantado e escavação manual. As sarjetas serão executadas sempre paralelas ao meio-fio, com largura constante, não sendo aceitos desvios em seu alinhamento.



Figura 3: DMT Bota-Fora: 2,90 Km.



4.0) Recuperação de base

Nos locais onde a base foi retirada, será executado o serviço de regularização e compactação do subleito, com profundidade de até 20cm, envolvendo os serviços de escarificação, homogeneização, conformação do greide, compactação e acabamento.

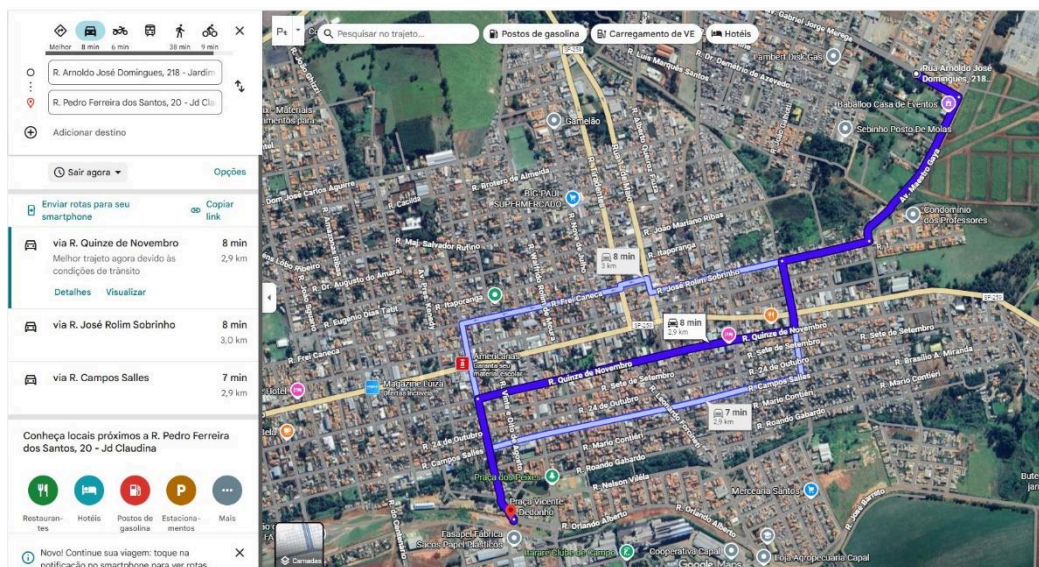
Após a regularização do subleito será executada a recomposição da base, com a utilização de brita graduada simples, na espessura de 20cm.

Brita Graduada é a camada de base ou sub-base, composta por mistura em usina de produtos de britagem, apresentando granulometria contínua, cuja estabilização é obtida pela ação mecânica do equipamento de compactação.

Para o projeto proposto será adotado a espessura final compactada de 10cm e de 20cm.

Para execução dos serviços, deverão ser observadas as Especificações de Serviços do DNIT e DER-SP.

A DMT considerada no presente projeto é a distância entre a obra e jazida de brita basáltica mais próxima da obra, conforme croqui em anexo.



Figura 4: 26,00 KM de DMT

5.0) Drenagem de águas pluviais

5.1 Galerias - Dispositivos destinados à condução dos deflúvios que se desenvolvem na plataforma das ruas para os coletores de drenagem, através de canalizações subterrâneas, integrando o sistema de drenagem da rua de modo a permitir a livre condução dos veículos.

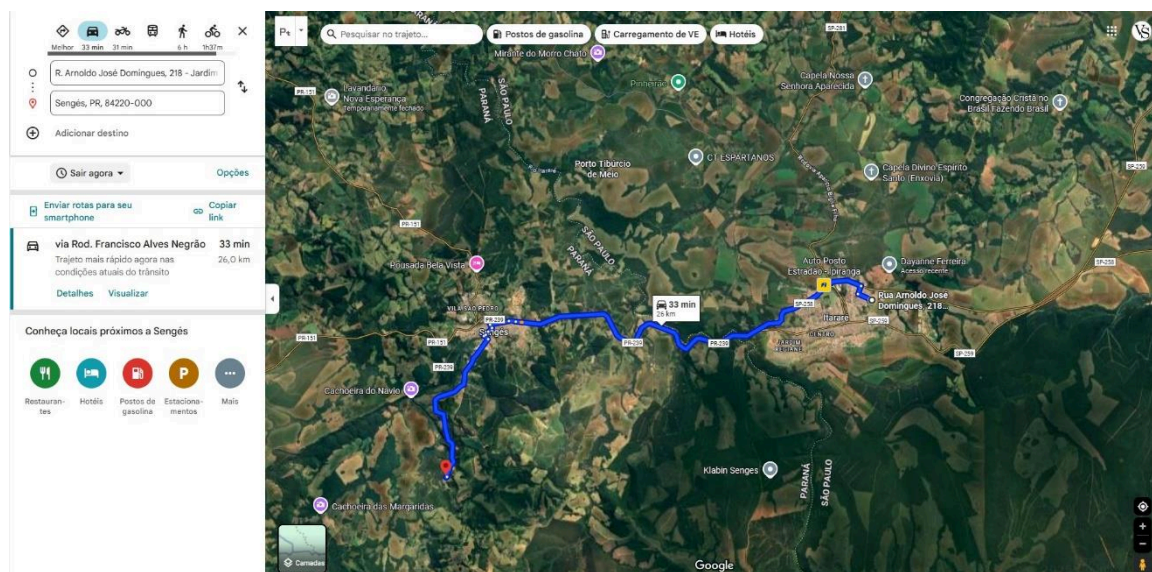

Os tubos de concreto são peças circulares pré-moldadas de concreto, com encaixe ponta e bolsa.

Neste projeto serão utilizados tubos de concreto armado classe PA-2, seção circular, com juntas rígidas argamassadas, para redes de águas pluviais e líquidos não-agressivos, diâmetro nominal de 400mm, conforme o projeto; argamassa de cimento e areia, traço 1:3, para a junta; argamassa de cimento e areia, traço 1:1, com hidrófugo, para o capeamento externo da junta. Remunera também a mão-de-obra necessária para a execução dos serviços: carregamento, assentamento, alinhamento e nivelamento dos tubos; aplicação de junta ou estopa alcatroada na ponta do tubo; encaixe da ponta do tubo, de forma centrada; execução e aplicação da argamassa na bolsa do tubo; capeamento externo da junta com argamassa impermeabilizante, formando respaldo de 45° em relação à superfície do tubo, e o escoramento do tubo com solo proveniente da escavação. Norma técnica: NBR 8890.

5.2 Bocas de Lobo – Dispositivos de captação localizada junto aos bordos da calçada ou meio fios da malha viária, que através de ramais, transferem os deflúvios para as galerias ou outros coletores. Sua localização e quantidades estão determinadas em projeto.

Características: boca de lobo simples, com altura até 1,20 m, conforme detalhe em projeto, constituída por: alvenaria de bloco de concreto estrutural; argamassa graute; fundo em concreto armado; revestimento interno com argamassa de cimento e areia traço 1:3, com uso de polímero impermeabilizante; cinta de amarração superior para apoio da tampa; tampa de concreto para boca de lobo; guia tipo chapéu para boca lobo. A composição remunera também os serviços de escavação, escoramento da vala, reaterro e disposição das sobras.

5.3 Caixas de Ligação e Bases para Poços de Visita – Dispositivos de direcionamento do escoamento, interligação entre redes de direção e diâmetro diferentes e visita.

Características: Conforme detalhe em projeto, constituída por: alvenaria de bloco de concreto estrutural; argamassa graute; fundo em concreto armado; revestimento interno com argamassa de cimento e areia traço 1:3, com uso de polímero impermeabilizante; cinta de amarração superior para apoio da tampa; tampa de concreto. A composição remunera também os serviços de escavação, escoramento da vala, reaterro e disposição das sobras.

5.4 Chaminés e Tampas de PV – A chaminé será construída de tijolos cerâmicos maciços, em formato circular, diâmetro interno de 60cm, e no nível do pavimento chumbamento de uma tampa de Ferro Fundido.



ESPECIFICAÇÃO PARA EXECUÇÃO DOS SERVIÇOS.

Locação da Tubulação: Será locado no eixo da rua ou avenida a linha que determinará a escavação de valas para colocação da tubulação de drenagem pluvial.

Escavação de Valas: As valas serão abertas seguindo a locação e as cotas determinadas em projeto, bem como a largura da vala que será determinada na planilha de Resultado das galerias, para cada trecho. A execução das escavações implicará responsabilidade integral da contratada pela sua resistência e estabilidade. O recobrimento mínimo dos tubos em concreto simples e em concreto armado será de 1,0m. O fundo das valas deverá ser preparado de forma a manter uma declividade constante em conformidade com a indicada no projeto, proporcionando apoio uniforme e contínuo ao longo da tubulação. O terreno do fundo das valas deverá estar seco, sendo feita se necessário, uma drenagem prévia. O fundo das valas deverá ser apiloado, regularizados.

Lastro de pedra britada: Após a escavação o fundo da vala deverá ser regularizado, nivelado, apiloado e aplicado lastro de pedra britada, na espessura de 5cm.

Assentamento da Tubulação: Toda a tubulação será assentada de jusante para montante com o encaixe de tubos de concreto, conforme especificado diâmetro no projeto, em seguida ao assentamento deverá ser executado rejuntamento da tubulação com anel interno na parte inferior do tubo, na região de encaixe, e na parte superior externamente, com argamassa de cimento e areia no traço de 1:3.

Bocas de Leão: Nos locais determinados serão executados bocas de leão, com blocos de concreto, tampo de concreto e grelha em vergalhões de aço CA-50, conforme detalhe em projeto, a ser revestido por argamassa de cimento e areia no traço 1:3. Ver o detalhe para construção na planta de detalhe.

Bocas de Lobo: Nos locais determinados serão executados as bocas de lobo, com blocos de concreto, tampo de concreto e grelha em fofo conforme detalhe em projeto, a ser revestido por argamassa de cimento e areia no traço 1:3. Ver o detalhe para construção na planta de detalhe.

Reaterro Compactado de Valas: Após o assentamento das tubulações e rejunte as valas receberão, do mesmo material escavado, se o mesmo apresentar boas condições de suporte, e reaterro, feito em camadas, compactado mecanicamente até a altura do subleito, do pavimento projetado. O reaterro das valas será processado até o restabelecimento dos níveis anteriores das superfícies originais ou de forma designada pelos projetos, e deverá ser executado de modo a oferecer condições de segurança às tubulações, etc. e bom acabamento da superfície, não permitindo seu posterior abatimento.

Os aterros e ou reaterros em geral, serão executados com material de primeira categoria, em camadas de 20 em 20 cm. O reaterro das valas das tubulações será feito em 02 etapas



sendo a primeira de aterro compactado, manualmente com soquete de ferro ou madeira em camadas de 10 cm de espessura, colocando-se o material simultaneamente dos dois lados da tubulação ou do envelope de concreto, até 25cm acima da geratriz superior dos tubos, sem com isso perfurar ou promover o amassamento da tubulação, diminuindo sua seção útil, e a segunda etapa superpõe-se ao primeiro aterro, até a cota final do reaterro, com o mesmo material empregado na primeira etapa, em camadas de 20cm de espessura máxima, compactados por soquetes de madeira ou equipamento mecânico, não se admitindo o uso de soquetes de ferro.

6. 0) Guias com sarjetas

As guias serão do tipo pré moldadas, utilizadas para execução de um passeio em concreto no canteiro.

As sarjetas serão moldadas in loco. O concreto a ser utilizado será de 20 Mpa.

Para o assentamento dos meios-fios, sarjetas e sarjetões, o terreno de fundação deve estar com sua superfície devidamente regularizada, de acordo com a seção transversal do projeto, apresentando-se liso e isento de partículas soltas ou sulcadas e, não deve apresentar solos turfosos, micáceos ou que contenham substâncias orgânicas. Devem estar, também, sem quaisquer infiltrações d'água ou umidade excessiva. Para efeito de compactação, o solo deve estar no intervalo de mais ou menos 1,5% em torno da umidade ótima de compactação, referente ao ensaio de Proctor Normal.

Não é permitida a execução dos serviços durante dias de chuva. Após a compactação, deve-se umedecer ligeiramente o terreno de fundação para o lançamento do lastro. Sobre o terreno de fundação devidamente preparado, deve ser executado o lastro de concreto das sarjetas e sarjetões, de acordo com as dimensões especificadas no projeto. O lastro deve ser apiloado, convenientemente, de modo a não deixar vazios.

Os serviços executados são aceitos desde que as seguintes condições sejam atendidas:

a) a variação admitida do nivelamento do fundo das valas é de ± 2 cm; em relação a de projeto;

b) a variação admitida da largura do fundo das valas é de $\pm 0,5$ cm, em relação a de projeto;

c) a tolerância para alinhamento é de $\pm 0,5$ cm em qualquer ponto.

d) quanto à espessura e cotas do revestimento em concreto,

e) na inspeção visual, o acabamento seja julgado satisfatório.



7.0) Fresagem de pavimento deteriorado

Será feita a fresagem do revestimento asfáltico nos locais onde houver trincas no pavimento, do tipo “couro de jacaré”, e onde houver saliências no pavimento, em virtude de tapaburacos anteriormente executados. O material fresado deverá ser depositado em local indicado pela fiscalização.

8.0) Imprimação Betuminosa Impermeabilizante

A execução consiste na aplicação de material betuminoso sobre a superfície da base concluída, para promover uma maior coesão da superfície da base e o revestimento, e também para impermeabilizar a base e proporcionar condições de aderência entre a base e o revestimento.

A taxa de aplicação de asfalto diluído neste projeto, será entre 0,9 a 1,30 l/m².

A aplicação deverá seguir a Norma do DER-SP ET-DE-P00/019.

9.0) Imprimação Betuminosa Ligante

A execução consiste na aplicação de ligante asfáltico sobre a superfície da base varrida, anterior a execução de camada do revestimento asfáltico, objetivando promover condições adequadas de aderência entre as camadas.

A aplicação deverá seguir a Norma DNIT 145/2014 Especificação de serviço.

Antes da aplicação da pintura de ligação, a base deverá ser varrida.

10.0) Revestimento de Concreto Betuminoso Usinado a Quente – CBUQ

Concreto Asfáltico - Mistura executada a quente, em usina apropriada, com características específicas, composta de agregado graduado, material de enchimento (filer) se necessário e cimento asfáltico, espalhada e compactada a quente.

O concreto asfáltico será empregado como revestimento, na espessura final compactada de 4.00 cm, conforme projeto.

Não é permitida a execução dos serviços, objeto deste item, em dias de chuva. O concreto asfáltico somente deve ser fabricado, transportado e aplicado quando a temperatura ambiente for superior a 10°C.

Quanto aos materiais utilizados deverão atender aos parâmetros da Norma DNIT 031/2004-ES.

A composição da mistura para a camada de revestimento será a Faixa C, Norma DNIT 031/2004-ES.

Quanto aos equipamentos utilizados deverão atender aos parâmetros da Norma DNIT 031/2004-ES.



A espessura da camada será de 4,00 cm. A adoção desta espessura se justifica pela necessidade de corrigir imperfeições da camada existente e para melhora-la estruturalmente.

Antes da execução da camada de recapeamento, deverá ser feito o preenchimento com massa asfáltica, nos locais onde houver depressões e painelas, no volume indicado no memorial de cálculo.

Execução:

Após a execução da pintura de ligação, inicia-se a aplicação da massa asfáltica.

Anterior a execução da camada de recapeamento, deverá ser executado a recomposição dos locais fresados, e o preenchimento de eventuais painelas ou depressões, visando o nivelamento do pavimento, no volume previsto no quantitativo da planilha orçamentária.

A temperatura do cimento asfáltico empregado na mistura deve ser determinada para cada tipo de ligante, em função da relação temperatura-viscosidade. A temperatura conveniente é aquela na qual o cimento asfáltico apresenta uma viscosidade situada dentro da faixa de 75 a 150 SSF, "Saybolt-Furol" (DNER-ME 004), indicando-se, preferencialmente, a viscosidade de 75 a 95 SSF. A temperatura do ligante não deve ser inferior a 107°C nem exceder a 177°C.

Os agregados devem ser aquecidos a temperaturas de 10°C a 15°C acima da temperatura do ligante asfáltico, sem ultrapassar 177°C.

A produção do concreto asfáltico é efetuada em usinas apropriadas, conforme anteriormente especificado.

O concreto asfáltico produzido deve ser transportado, da usina ao ponto de aplicação, nos veículos especificados no item 5.2 quando necessário, para que a mistura seja colocada na pista à temperatura especificada. Cada carregamento deve ser coberto com lona ou outro material aceitável, com tamanho suficiente para proteger a mistura.

A distribuição do concreto asfáltico deve ser feita por equipamentos adequados, conforme especificado na norma.

Caso ocorram irregularidades na superfície da camada, estas devem ser sanadas pela adição manual de concreto asfáltico, sendo esse espalhamento efetuado por meio de ancinhos e rodos metálicos.

Após a distribuição do concreto asfáltico, tem início a rolagem. Como norma geral, a temperatura de rolagem é a mais elevada que a mistura asfáltica possa suportar, temperatura essa fixada, experimentalmente, para cada caso.

Caso sejam empregados rolos de pneus, de pressão variável, inicia-se a rolagem com baixa pressão, a qual deve ser aumentada à medida que a mistura seja compactada, e, conseqüentemente, suportando pressões mais elevadas.



A compactação deve ser iniciada pelos bordos, longitudinalmente, continuando em direção ao eixo da pista. Nas curvas, de acordo com a superelevação, a compactação deve começar sempre do ponto mais baixo para o ponto mais alto. Cada passada do rolo deve ser recoberta na seguinte de, pelo menos, metade da largura rolada. Em qualquer caso, a operação de rolagem perdurará até o momento em que seja atingida a compactação especificada.

Durante a rolagem não são permitidas mudanças de direção e inversões bruscas da marcha, nem estacionamento do equipamento sobre o revestimento recém – rolado. As rodas do rolo devem ser umedecidas adequadamente, de modo a evitar a aderência da mistura.

Os revestimentos recém-acabados devem ser mantidos sem tráfego, até o seu completo resfriamento.

Controle da Qualidade

A verificação final da qualidade do revestimento de Concreto Asfáltico (Produto) deve ser exercida através das seguintes determinações:

- a) Espessura da camada
Deve ser medida por ocasião da extração dos corpos-de-prova na pista, ou pelo nivelamento, do eixo e dos bordos; antes e depois do espalhamento e compactação da mistura. Admite-se a variação de $\pm 5\%$ em relação às espessuras de projeto.
- b) Alinhamentos
- c) A verificação do eixo e dos bordos deve ser feita durante os trabalhos de locação e nivelamento nas diversas seções correspondentes às estacas da locação. Os desvios verificados não devem exceder $\pm 5\text{cm}$.

11.0) Passeio em concreto

Para a execução da calçada deverá ser feita a limpeza da camada vegetal do terreno, aterro onde for necessário, compactação da base e execução de lastro de pedra britada de 5cm.

O concreto empregado na execução das calçadas deverá possuir resistência a compressão aos 28 dias de 20 Mpa. A espessura da calçada será de 6,00 cm, com acabamento do tipo desempenado.

12.0) Sinalização de trânsito

Serão implantadas placas de sinalização vertical, nos locais indicados em projeto. A instalação das placas deverá ser feita da seguinte forma, escavação de vala, chumbamento do tubo galvanizado na base em concreto.



Será feito o fornecimento e instalação de placa de regulamentação, advertência, educativa, de orientação turística e de serviços, em chapa de aço tipo NB 1010/1020, com espessura de 1,25 mm, bitola 18, ou espessura de 1,50 mm, bitola 16 - ABNT NBR 11904, área até 2,0 m², totalmente refletiva com película IA/IA - ABNT NBR 14644, com abraçadeira, parafusos e porcas para fixação da placa. Poste em aço galvanizado com cantoneira soldada na base.

No presente projeto está previsto a implantação de dispositivos de redução de velocidade, do tipo lombadas, que serão executadas em CBUQ, seguindo rigorosamente a resolução do CONTRAN.

A demarcação das faixas de sinalização horizontal será feita conforme as indicações de tipo, cor e espessura constantes no projeto. Previamente a execução dos serviços deverá ser feito a limpeza do local.

A execução dos serviços de sinalização horizontal deverá ser feita obrigatoriamente com demarcadora autopropelida ou caminhão de sinalização, afim de garantir o alinhamento das faixas. Não será aceito, aplicação manual de tinta com rolos. Deverá ser apresentado a fiscalização notas fiscais das tintas utilizadas, e ser feito um segmento de teste, antes da execução de todo o trecho. A tinta utilizada será a base de resinas vinílicas ou acrílicas, refletorizada com micro esferas de vidro.

São condições para aceitabilidade deste serviço:

Alinhamento das faixas;

Aplicação uniforme da tinta e microesferas de vidro.

Será feito uma lombada em CBUQ, conforme o projeto.

13.0) Nivelamento das tampas dos poços de visita

Após o recapeamento será feito o serviço de nivelamento dos poços de visita existentes.

Itararé, 13 de janeiro de 2026.

André Henrique da Silva
Engenheiro Civil
CREA 5070388607 SP

PREFEITURA MUNICIPAL DE ITARARÉ
SECRETARIA DE DESENVOLVIMENTO MUNICIPAL
COORDENADORIA DE ENGENHARIA

OBJETO: Obras de Infraestrutura urbana

Fonte/data-base :

SINAPI-SP/10-2025,
CDHU-SP 199 e DER
04/2025

LOCAL: Avenida Gabriel Jorge Merege, entre a viela Rafael L. dos Santos e Av Maestro Gaya, no Jardim São Pedro
AREA(m²): 3.206,57
CIDADE: Itararé-SP
ART nº:

CUSTO/M2
R\$174,36

Item	Código	Fonte	Descrição	Unidade	Quantidade	Custo Unitário	Preço Unitário	Preço Total	Peso
1.0			PLACA DE OBRAS						
1.1	103689	SINAPI-SP	FORNECIMENTO E INSTALAÇÃO DE PLACA DE OBRA COM CHAPA GALVANIZADA E ESTRUTURA DE MADEIRA. AF_03/2022_PS	m²	6,00	R\$474,17	R\$585,03	R\$3.510,18	0,63%
			SUBTOTAL					R\$3.510,18	
2.0			SINALIZAÇÃO PROVISÓRIA DE OBRA						
2.1	PMI-047	SINAPI-SP	SINALIZAÇÃO COM FITA FIXADA EM CONE PLASTICO, INCLUINDO CONE. AF_03/2024	m	200,00	R\$ 7,21	R\$7,57	R\$ 1.514,00	0,27%
2.2	PMI-022	PRÓPRIA	SINALIZAÇÃO PROVISÓRIA COM PLACA (A-24) EM CHAPA DE AÇO E ADESIVO REFLETIVO, EM SUPORTE DE MADEIRA	Unidade	8,00	R\$ 133,45	R\$140,12	R\$ 1.120,96	0,20%
2.3	PMI-023	PRÓPRIA	TAPUME COM TELA PLÁSTICA, PARA ISOLAMENTO DE ÁREAS	m	128,00	R\$ 14,92	R\$15,67	R\$ 2.005,76	0,36%
			SUBTOTAL					R\$4.640,72	
3.0			DEMOLIÇÕES E RETIRADAS						
3.1	PMI-082	COMPOSIÇÃO PRÓPRIA	DEMOLIÇÃO PARCIAL DE PAVIMENTO ASFÁLTICO, DE FORMA MECANIZADA COM RETROESCAVADEIRA, SEM REAPROVEITAMENTO.	m²	1.044,61	R\$15,03	R\$18,54	R\$19.367,07	3,46%
3.2	01.23.070	CDHU-SP	DEMARCAÇÃO DE ÁREA COM SERRA DE DISCO DIAMANTADO	m	1.103,74	R\$6,10	R\$7,53	R\$8.311,16	1,44%
3.3	06.02.020	CDHU-SP	Escavação manual em solo de 1ª e 2ª categoria em vala ou cava até 1,5 m	m³	16,53	R\$68,13	R\$84,06	R\$1.389,51	0,22%
3.4	101119	SINAPI-SP	ESCAVAÇÃO HORIZONTAL, INCLUINDO ESCARIFICAÇÃO EM SOLO DE 2A CATEGORIA COM TRATOR DE ESTEIRAS (100HP/LÂMINA: 2,19M3). AF_07/2020	m³	208,92	R\$9,88	R\$12,19	R\$2.546,73	0,42%
3.5	100975	SINAPI-SP	CARGA, MANOBRA E DESCARGA DE SOLOS E MATERIAIS GRANULARES EM CAMINHÃO BASCULANTE 14 M³ - CARGA COM PÁ CARREGADEIRA (CAÇAMBA DE 1,7 A 2,8 M³/128HP) E DESCARGA LIVRE (UNIDADE: M³) AF_07/2020 - BOTA-FORA	m³	293,09	R\$9,00	R\$11,10	R\$3.253,30	0,52%
3.6	95876	SINAPI-SP	TRANSPORTE COM CAMINHÃO BASCULANTE DE 14 M³, EM VIA URBANA PAVIMENTADA, DMT ATÉ 30KM (UNIDADE: M³XKM). AF_07/2020 - BOTA-FORA	m³xKm	849,96	R\$2,25	R\$2,78	R\$2.362,89	0,40%
			SUBTOTAL					R\$37.230,66	
4.0			RECUPERAÇÃO DE BASE						
4.1	100576	SINAPI-SP	REGULARIZACAO E COMPACTACAO DE SUBLEITO ATE 20 CM DE ESPESSURA	m²	1.044,61	R\$3,14	R\$3,87	R\$4.042,64	0,70%
4.2	105730	SINAPI-SP	CONSTRUÇÃO DE BASE E SUB-BASE PARA PAVIMENTAÇÃO DE BRITA GRADUADA SIMPLES, COM ESPESSURA DE 20 CM - EXCLUSIVE CARGA E TRANSPORTE. AF_09/2024	m³	208,92	R\$141,73	R\$174,87	R\$36.533,84	6,15%
4.3	100975	SINAPI-SP	CARGA, MANOBRA E DESCARGA DE SOLOS E MATERIAIS GRANULARES EM CAMINHÃO BASCULANTE 14 M³ - CARGA COM PÁ CARREGADEIRA (CAÇAMBA DE 1,7 A 2,8 M³/128HP) E DESCARGA LIVRE (UNIDADE: M³) AF_07/2020 - MATERIAL PARA BASE	m³	271,60	R\$9,00	R\$11,10	R\$3.014,76	0,50%
4.4	95876	SINAPI-SP	TRANSPORTE COM CAMINHÃO BASCULANTE DE 14 M³, EM VIA URBANA PAVIMENTADA, DMT ATÉ 30KM (UNIDADE: M³XKM). AF_07/2020 - MATERIAL PARA BASE	m³xKm	7.061,60	R\$2,25	R\$2,78	R\$19.631,25	3,32%
			SUBTOTAL					R\$63.222,49	
5.0			DRENAGEM PLUVIAL						
5.1	90099	SINAPI-SP	ESCAVAÇÃO MECANIZADA DE VALA COM PROF. ATÉ 1,5 M (MÉDIA MONTANTE E JUSANTE/UMA COMPOSIÇÃO POR TRECHO), RETROESCAV. (0,26 M3), LARG. MENOR QUE 0,8 M, EM SOLO DE 1A CATEGORIA, EM LOCAIS COM ALTO NÍVEL DE INTERFERÊNCIA. AF_09/2024	m³	273,00	R\$18,09	R\$22,32	R\$6.093,36	0,98%
5.2	101623	SINAPI-SP	PREPARO DE FUNDO DE VALA COM LARGURA MENOR QUE 1,5 M, COM CAMADA DE BRITA, LANÇAMENTO MECANIZADO. AF_08/2020	m³	8,40	R\$251,97	R\$310,88	R\$2.611,39	0,40%
5.3	93379	SINAPI-SP	REATERRO MECANIZADO DE VALA COM RETROESCAVADEIRA (CAPACIDADE DA CAÇAMBA DA RETRO: 0,26 M³/POTÊNCIA: 88 HP), LARGURA 0,8 A 1,5 M, PROFUNDIDADE ATÉ 1,5 M, COM SOLO (SEM SUBSTITUIÇÃO) DE 1ª CATEGORIA, COM COMPACTADOR DE SOLOS DE PERCUSSÃO AF_08/2023	m³	168,00	R\$21,76	R\$26,85	R\$4.510,80	0,70%
5.4	92219	SINAPI-SP	TUBO DE CONCRETO PARA REDES COLETORAS DE ÁGUAS PLUVIAIS, DIÂMETRO DE 400 MM, JUNTA RÍGIDA, INSTALADO EM LOCAL COM ALTO NÍVEL DE INTERFERÊNCIAS - FORNECIMENTO E ASSENTAMENTO. AF_03/2024	m	210,00	R\$189,78	R\$234,15	R\$49.171,50	7,44%
5.5	97956	SINAPI-SP	CAIXA PARA BOCA DE LOBO SIMPLES RETANGULAR, EM ALVENARIA COM BLOCOS DE CONCRETO, DIMENSÕES INTERNAS: 0,6X1X1,2 M. AF_12/2020	Unid	12,00	R\$1.615,63	R\$1.993,36	23.920,32	3,62%
5.6	97953	SINAPI-SP	CAIXA COM GRELHA SIMPLES RETANGULAR, EM ALVENARIA COM BLOCOS DE CONCRETO, DIMENSÕES INTERNAS: 0,5X1X1 M. AF_12/2020	Unid	4,00	R\$1.576,16	R\$1.944,67	7.778,68	0,11%
5.7	PMI-027	COMPOSIÇÃO PRÓPRIA	CAIXA DE LIGAÇÃO RETANGULAR PARA DRENAGEM, EM ALVENARIA COM BLOCOS DE CONCRETO, DIMENSÕES INTERNAS =1,00X1,00 M, PROFUNDIDADE = 1,00M, INCLUSIVE TAMPA	Unid	2,00	R\$2.719,76	R\$3.355,65	R\$6.711,30	0,10%
5.8	PMI-029	COMPOSIÇÃO PRÓPRIA	CAIXA DE LIGAÇÃO RETANGULAR PARA DRENAGEM, EM ALVENARIA COM BLOCOS DE CONCRETO, DIMENSÕES INTERNAS =0,60X0,60 M, PROFUNDIDADE = 1,00M, INCLUSIVE TAMPA	Unid	1,00	R\$1.876,03	R\$2.314,66	R\$2.314,66	0,03%
5.9	99260	SINAPI-SP	CAIXA ENTERRADA HIDRÁULICA RETANGULAR, EM ALVENARIA COM BLOCOS DE CONCRETO, DIMENSÕES INTERNAS: 0,6X0,6X0,6 M PARA REDE DE DRENAGEM. AF_12/2020	Unid	4,00	R\$499,57	R\$616,38	R\$2.465,52	0,03%
5.10	99318	SINAPI-SP	CHAMINE CIRCULAR PARA POÇO DE VISITA PARA DRENAGEM, EM CONCRETO PRÉ-MOLDADO, DIÂMETRO INTERNO = 0,6 M. AF_12/2020	m	2,00	R\$339,15	R\$418,45	R\$836,90	0,01%
5.11	6243	SINAPI-SP (INSUMO)	TAMPAO FOFO SIMPLES COM BASE / REQUADRO, CLASSE B125 CARGA MAX. 12,5 T, REDONDO, TAMPA 600 MM (COM INSCRICAO EM RELEVO DO TIPO DE REDE)	Unid	2,00	R\$510,00	R\$629,24	R\$1.258,48	0,02%

Assinado por 3 pessoas: ALEX ELIÉSER FANIE, ANDRÉ HENRIQUE DA SILVA e GUSTAVO STEFANUTTO. Para verificar a validade das assinaturas acesse https://ita.assinatura.com.br/verificacab/cab5B0CE-FAA9-49-8C-E5



5.12	PMI-081	COMPOSIÇÃO PRÓPRIA	NIVELAMENTO DE TAMPA DE POÇO DE VISTA, H=0,20M	Unid	3,00	R\$293,55	R\$362,18	R\$1.086,54	0,19%
			SUBTOTAL						R\$108.759,45
6.0			GUIAS COM SARJETAS						
6.1	54.06.160	CDHU-SP	Sarjeta ou sarjetão moldado no local, tipo PMSP em concreto com fck 20 Mpa	m³	16,53	R\$ 901,59	R\$1.112,38	R\$ 18.387,64	3,29%
6.2	94273	SINAPI-SP	ASSENTAMENTO DE GUIA (MEIO-FIO) EM TRECHO RETO, CONFECCIONADA EM CONCRETO PRÉ-FABRICADO, DIMENSÕES 100X15X13X30 CM (COMPRIMENTO X BASE INFERIOR X BASE SUPERIOR X ALTURA). AF_ 01/2024	m	3,00	R\$ 45,76	R\$56,46	R\$ 169,38	0,03%
			SUBTOTAL						R\$18.557,02
7.0			PAVIMENTAÇÃO						
7.1	96001	SINAPI-SP	FRESAGEM DE PAVIMENTO ASFÁLTICO (PROFUNDIDADE ATÉ 5,0 CM) - EXCLUSIVE TRANSPORTE. AF_ 11/2019	m³	109,60	R\$8,21	R\$10,13	R\$1.110,25	0,20%
7.2	100975	SINAPI-SP	CARGA, MANOBRA E DESCARGA DE SOLOS E MATERIAIS GRANULARES EM CAMINHÃO BASCULANTE 14 M³ - CARGA COM PÁ CARREGADEIRA (CAÇAMBA DE 1,7 A 2,8 M³/128HP) E DESCARGA LIVRE (UNIDADE: M³) AF_07/2020 - DESCARTE FRESA	m³	7,12	R\$9,00	R\$11,10	R\$79,03	0,01%
7.3	95876	SINAPI-SP	TRANSPORTE COM CAMINHÃO BASCULANTE DE 14 M³, EM VIA URBANA PAVIMENTADA, DMT ATÉ 30KM (UNIDADE: M³XKM). AF_07/2020 - DESCARTE FRESA	m³xKm	20,65	R\$2,25	R\$2,78	R\$57,41	0,01%
7.4	54.01.410	CDHU-SP	VARRIÇÃO DE PAVIMENTO PARA RECAPEAMENTO	m²	3.206,57	R\$0,91	R\$1,12	R\$3.591,36	0,64%
7.5	23.05.02	DER-SP	IMPRIMADURA BETUMINOSA LIGANTE	m²	3.206,57	R\$2,81	R\$3,47	R\$11.126,80	1,99%
7.6	23.05.01	DER-SP	IMPRIMADURA BETUMINOSA IMPERMEABILIZANTE	m²	1.044,61	R\$5,26	R\$6,49	R\$6.779,52	1,21%
7.7	95995	SINAPI-SP	CONSTRUÇÃO DE PAVIMENTO COM APLICAÇÃO DE CONCRETO BETUMINOSO USINADO A QUENTE (CBUQ), CAMADA DE ROLAMENTO, COM ESPESSURA DE 4,0 CM - EXCLUSIVE TRANSPORTE. AF_03/2017	m³	143,21	R\$1.496,68	R\$1.846,60	R\$264.451,59	47,33%
7.8	100987	SINAPI-SP	CARGA DE MISTURA ASFÁLTICA EM CAMINHÃO BASCULANTE 14 M³ (UNIDADE: M3). AF_ 07/2020	m³	186,17	R\$10,90	R\$13,45	R\$2.503,99	0,44%
7.9	95876	SINAPI-SP	TRANSPORTE COM CAMINHÃO BASCULANTE DE 14 M³, EM VIA URBANA PAVIMENTADA, DMT ATÉ 30 KM (UNIDADE: M3XKM). AF_07/2020 - MASSA ASFÁLTICA	m³xKm	5.585,10	R\$2,25	R\$2,78	R\$15.526,58	2,76%
7.10	93593	SINAPI-SP	TRANSPORTE COM CAMINHÃO BASCULANTE DE 14 M³, EM VIA URBANA PAVIMENTADA, ADICIONAL PARA DMT EXCEDENTE A 30 KM (UNIDADE: M3XKM). AF_07/2020 - MASSA ASFÁLTICA	m³xKm	3.872,34	R\$0,91	R\$1,12	R\$4.337,02	0,77%
			SUBTOTAL						R\$309.563,55
8.0			SINALIZAÇÃO DE TRÂNSITO E PASSEIO						
8.1	101623	SINAPI-SP	PREPARO DE FUNDO DE VALA COM LARGURA MENOR QUE 1,5 M, COM CAMADA DE BRITA, LANÇAMENTO MECANIZADO. AF_08/2020	m³	0,39	R\$251,97	R\$310,88	R\$121,24	0,02%
8.2	94992	SINAPI-SP	EXECUÇÃO DE PASSEIO (CALÇADA) OU PISO DE CONCRETO COM CONCRETO MOLDADO IN LOCO, FEITO EM OBRA, ACABAMENTO CONVENCIONAL, ESPESSURA 6 CM, ARMADO. AF_08/2022	m²	7,89	R\$ 76,07	R\$93,86	R\$ 740,56	0,11%
8.3	PMI-037	COMPOSIÇÃO PRÓPRIA	PLACA "IDENTIFICAÇÃO DE LOGRADOURO", INSTALADA EM SUPORTE EM TUBO GALVANIZADO 2 1/2", FORNECIMENTO E INSTALAÇÃO	Unidade	4,00	R\$ 551,18	R\$680,05	R\$ 2.720,20	0,44%
8.4	PMI-035	COMPOSIÇÃO PRÓPRIA	PLACA R-1 "PARE", INSTALADA EM SUPORTE EM TUBO GALVANIZADO 2 1/2", FORNECIMENTO E INSTALAÇÃO	Unidade	2,00	R\$ 518,18	R\$639,33	R\$ 1.278,66	0,20%
8.5	PMI-067	COMPOSIÇÃO PRÓPRIA	PLACA R-19 "VELOCIDADE MÁXIMA", INSTALADA EM SUPORTE EM TUBO GALVANIZADO 2 1/2", FORNECIMENTO E INSTALAÇÃO	Unidade	2,00	R\$ 471,98	R\$582,32	R\$ 1.164,64	0,20%
8.6	PMI-044	COMPOSIÇÃO PRÓPRIA	PLACA "REDUTOR DE VELOCIDADE", INSTALADA EM SUPORTE EM TUBO GALVANIZADO 2 1/2", FORNECIMENTO E INSTALAÇÃO	Unidade	3,00	R\$ 518,18	R\$639,33	R\$ 1.917,99	0,33%
8.7	70.02.010	CDHU-SP	Sinalização horizontal com tinta vinílica ou acrílica	m²	129,73	R\$35,47	R\$43,76	R\$ 5.676,98	0,08%
			SUBTOTAL						R\$13.620,27
			TOTAL						R\$559.104,34

DMT Usina de CBUQ mais próxima utilizado Itapeva-SP, adotado 50,80 Km.

DMT Bota-fora, adotado 2,90 Km.

DMT Jazida de brita mais próxima, adotado 26,00 Km.

Composição de Custos com base na tabela SINAPI 10/2025 sem desoneração, Boletim CDHU 199 e DER-SP 04/2025

Foi utilizado arredondamento de duas casas decimais nas colunas de quantidade, preço unitário e preço total.

Declaro que o orçamento foi elaborado SEM desoneração da folha de pagamento, e que está é a alternativa mais adequada à Administração

ITENS COMPONENTES DO BDI	INCIDÊNCIA ADOTADA [1]
ADMINISTRAÇÃO CENTRAL	3,80%
LUCRO	6,64%
DESPESAS FINANCEIRAS	1,02%
SEGUROS E GARANTIAS	0,32%
RISCOS	0,50%
TRIBUTOS	8,65%
PIS	3,00%
COFINS	0,65%
ISS	5,00%
[2] Desoneração (0,0%)	0,00%
[2] BDI ADOTADO	23,38%

Itararé – SP, 13 de janeiro de 2026

André Henrique da Silva
Engenheiro Civil
CREA SP nº 5070388607

Assinado por 3 pessoas: ALEX ELIÉSER FANTE, ANDRE HENRIQUE DA SILVA e GUSTAVO STEFANUTTO
Para verificar a validade das assinaturas, acesse <https://itarare.1doc.com.br/verificacaocadastrada>



PREFEITURA MUNICIPAL DE ITARARÉ
SECRETARIA DE DESENVOLVIMENTO MUNICIPAL
COORDENADORIA DE ENGENHARIA

OBJETO:	Obras de recapeamento asfáltico e construção de sarjetões em concreto
LOCAL:	Rua Joel Domingues de Andrade, entre a Rua São Pedro e a Rua Honorato Gomes Gaya; Rua Francisco Vicente da Silva, entre a Rua São Pedro e a Rua Walton Pinto; Rua Manoel Teixeira Fernandes, entre a Rua Joel Domingues de Andrade e a Rua Francisco Vicente da Silva; Rua Ângelo dos Santos, entre a Viela Jorge Bodi e a Rua Joel Domingues de Andrade e a Rua Walton Pinto entre a Rua Joel Domingues de Andrade e a Rua Francisco Vicente da Silva; no Jardim Pauliceia.
AREA(m²):	7.196,07
CIDADE:	Itararé-SP
ART nº:	2620241799016.

CRONOGRAMA FÍSICO - FINANCEIRO

Item	Descrição	Valor - R\$	% Item	Mês 01		Mês 02	
				%	Valor	%	Valor
1.0	PLACA DE OBRAS	3.510,18	0,59	100,00%	R\$3.510,18	0,00%	R\$0,00
2.0	FRESAGEM DE PAVIMENTO DETERIORADO	2.234,22	0,38	100,00%	R\$2.234,22	0,00%	R\$0,00
3.0	DRENAGEM SUPERFICIAL E ADEQUAÇÕES	23.121,81	3,91	0,00%	R\$0,00	100,00%	R\$23.121,81
4.0	RECAPEAMENTO	562.514,13	95,12	100,00%	R\$562.514,13	0,00%	R\$0,00
				Período		Período	
				96,09%	R\$568.258,53	3,91%	R\$23.121,81
				Acumulado		Acumulado	
TOTAL		591.380,34	100,00	96,09%	R\$568.258,53	100,00%	R\$591.380,34

Itararé – SP, 08 de janeiro de 2025

André Henrique da Silva
Engenheiro Civil
CREA SP nº 5070388607



PREFEITURA MUNICIPAL DE ITARARÉ
SECRETARIA DE DESENVOLVIMENTO MUNICIPAL
COORDENADORIA DE ENGENHARIA

OBJETO: Obras de recapeamento asfáltico e construção de sarjetões em concreto

Rua Joel Domingues de Andrade, entre a Rua São Pedro e a Rua Honorato Gomes Gaya; Rua Francisco Vicente da Silva, entre a Rua Sãp Pedro e a Rua Walton Pinto; Rua Manoel Teixeira Fernandes, entre a Rua Joel Domingues de Andrade e a Rua Francisco Vicente da Silva; Rua Ângelo dos Santos, entre a Viela Jorge Bodi e a Rua Joel Domingues de Andrade e a Rua Walton Pinto entre a Rua Joel Domingues de Andrade e a Rua Francisco Vicente da Silva; no Jardim Pauliceia.

LOCAL: 7.196,07

AREA(m²): Itararé-SP

CIDADE: Itararé-SP

ART nº: 2620241799016.

COMPOSIÇÕES PRÓPRIAS

Item	C/I	Código	Fonte	Descrição	Unidade	Quantidade	Custo Unitário	Custo Total
1		PMI-082		DEMOLIÇÃO PARCIAL DE PAVIMENTO ASFÁLTICO, DE FORMA MECANIZADA, SEM REAPROVEITAMENTO.	m³			
1.1	C	5877	SINAPI-SP	RETROESCAVADEIRA SOBRE RODAS COM CARREGADEIRA, TRAÇÃO 4X4, POTÊNCIA LIQ. 72 HP, CAÇAMBA CARREG. CAP. MÍN. 0,79 M3, CAÇAMBA RETRO CAP. 0,18 M3, PESO OPERACIONAL MÍN. 7.140 KG, PROFUNDIDADE ESCAVAÇÃO MÁX. 4,50 M - CHI DIURNO. AF_06/2014	CHI	0,09	R\$78,29	R\$ 7,01
1.2	C	5875	SINAPI-SP	RETROESCAVADEIRA SOBRE RODAS COM CARREGADEIRA, TRAÇÃO 4X4, POTÊNCIA LIQ. 72 HP, CAÇAMBA CARREG. CAP. MÍN. 0,79 M3, CAÇAMBA RETRO CAP. 0,18 M3, PESO OPERACIONAL MÍN. 7.140 KG, PROFUNDIDADE ESCAVAÇÃO MÁX. 4,50 M - CHP DIURNO. AF_06/2014	CHP	0,03	R\$151,67	R\$ 4,94
1.3	C	88316	SINAPI-SP	SERVENTE COM ENCARGOS COMPLEMENTARES	HORA	0,10	R\$30,84	R\$ 3,08
Total								R\$15,03

Item	Código	Código	Fonte	Descrição	Unidade	Quantidade	Custo Unitário	Custo Total
2		PMI-080		EXECUÇÃO DE SARJETÃO DE CONCRETO USINADO, MOLDADA IN LOCO EM TRECHO RETO, 150 CM BASE X 20 CM ALTURA. AF_11/2025	m			
2.1	C	88309	SINAPI-SP	PEDREIRO COM ENCARGOS COMPLEMENTARES	H	1,2	35,58	R\$ 42,70
2.2	C	88316	SINAPI-SP	SERVENTE COM ENCARGOS COMPLEMENTARES	H	1,2	30,84	R\$ 37,01
2.3	I	370	SINAPI-SP	AREIA MÉDIA - POSTO JAZIDA/FORNECEDOR (RETIRADO NA JAZIDA, SEM TRANSPORTE)	m³	0,05	85,00	R\$ 4,25
2.4	I	34492	SINAPI-SP	CONCRETO USINADO BOMBEAVEL, CLASSE DE RESISTENCIA C20, COM BRITA 0 E 1, SLUMP = 100 +/- 20 MM, EXCLUI SERVICO DE BOMBEAMENTO (NBR 8953)	m³	0,33	432,22	R\$ 142,63
2.5	I	4517	SINAPI-SP	SARRAFO *2,5 X 7,5* CM EM PINUS, MISTA OU EQUIVALENTE DA REGIAO - BRUTA	M	0,6	2,85	R\$ 1,71
2.6	I	6212	SINAPI-SP	TABUA *2,5 X 30 CM EM PINUS, MISTA OU EQUIVALENTE DA REGIAO - BRUTA	M	0,72	13,50	R\$ 9,72
Total								R\$238,02

Item	Código	Código	Fonte	Descrição	Unidade	Quantidade	Custo Unitário	Custo Total
3				NIVELAMENTO DE TAMPA DE POÇO DE VISITA, H=0,20M	UN			
7.1	C	104790	SINAPI-SP	DEMOLIÇÃO DE PISO DE CONCRETO SIMPLES, DE FORMA MECANIZADA COM MARTELETE, SEM REAPROVEITAMENTO. AF_09/2023	M³	0,10	R\$132,23	R\$ 13,22
7.2	C	89995	SINAPI-SP	GRAUTEAMENTO DE CINTA SUPERIOR OU DE VERGA EM ALVENARIA ESTRUTURAL. AF_09/2021	M³	0,20	R\$1.061,59	R\$ 212,31
7.4	C	88309	SINAPI-SP	PEDREIRO COM ENCARGOS COMPLEMENTARES	H	1,91	R\$35,58	R\$ 68,02
Total								R\$293,55

Itararé – SP, 08 de janeiro de 2025

André Henrique da Silva
Engenheiro Civil
CREA SP nº 5070388607



COORDENADORIA DE ENGENHARIA

OBJETO: Obras de recapeamento asfáltico e construção de sarjetões em concreto

Rua Joel Domingues de Andrade, entre a Rua São Pedro e a Rua Honorato Gomes Gaya; Rua Francisco Vicente da Silva, entre a Rua São Pedro e a Rua Walton Pinto; Rua Manoel Teixeira Fernandes, entre a Rua Joel Domingues de Andrade e a Rua Francisco Vicente da Silva; Rua Ângelo dos Santos, entre a Rua Jorge Bodi e a Rua Joel Domingues de Andrade e a Rua Walton Pinto entre a Rua Joel Domingues de Andrade e a Rua Francisco Vicente da Silva; no Jardim Pauliceia.

LOCAL: a Rua Joel
AREA(m²): 7.196,07
CIDADE: Itararé-SP

Àrea (m²):	7.196,07
-------------------	-----------------

MEMORIAL DE CÁLCULO

Item	Código	Fonte	Descrição	Unidade	Quantidade
1.0			PLACA DE OBRAS		
1.1	103689	SINAPI-SP	FORNECIMENTO E INSTALAÇÃO DE PLACA DE OBRA COM CHAPA GALVANIZADA E ESTRUTURA DE MADEIRA. AF_03/2022_PS	m²	6,00
Comprimento (m) x largura (m)					
2,00 x 3,00 = 6,00					
2.0			FRESAGEM DE PAVIMENTO DETERIORADO		
2.1	96001	SINAPI-SP	FRESAGEM DE PAVIMENTO ASFÁLTICO, COM LARGURA DA VIA MENOR OU IGUAL 6,00 M, EM LOCAIS COM NÍVEL BAIXO DE INTERFERÊNCIA. AF_10/2025	m²	179,90
Área de pavimento a ser fresado (considerado 2,5% da área de pavimento existente)					
7196,07 x 0,025 = 179,90					
2.2	100975	SINAPI-SP	CARGA, MANOBRA E DESCARGA DE SOLOS E MATERIAIS GRANULARES EM CAMINHÃO BASCULANTE 14 M³ - CARGA COM PÁ CARREGADEIRA (ÇAÇAMBA DE 1,7 A 2,8 M³/128HP) E DESCARGA LIVRE (UNIDADE: M³) AF_07/2020 - BOTA-FORA	m³	9,35
Volume Item 2.1 x espessura x empolamento					
179,90 x 0,04 x 1,30 = 9,35					
2.3	95876	SINAPI-SP	TRANSPORTE COM CAMINHÃO BASCULANTE DE 14 M³, EM VIA URBANA PAVIMENTADA, DMT ATÉ 30KM (UNIDADE: M³XKM). AF_07/2020 - BOTA-FORA	m³xKm	4,58
Volume item 2.2 x DMT (KM)					
9,35 x 0,50 = 4,68					
3.0			DRENAGEM SUPERFICIAL E ADEQUAÇÕES		
3.1	01.23.070	CDHU-SP	DEMARCAÇÃO DE ÁREA COM SERRA DE DISCO DIAMANTADO	m	88,66
Item	Extensão (m)	nº de lados (m)			
Sarjetões	44,33	2,00			
Extensão (m) x nº de lados					
44,33 x 2,00 = 88,66					
3.2	97636	SINAPI-SP	DEMOLIÇÃO PARCIAL DE PAVIMENTO ASFÁLTICO, DE FORMA MECANIZADA, SEM REAPROVEITAMENTO. AF_09/2023	m²	66,50
Item	Extensão (m)	largura (m)			
Sarjetões	44,33	1,50			
Extensão (m) x largura					
44,33 x 1,50 = 66,50					
3.3	100975	SINAPI-SP	CARGA, MANOBRA E DESCARGA DE SOLOS E MATERIAIS GRANULARES EM CAMINHÃO BASCULANTE 14 M³ - CARGA COM PÁ CARREGADEIRA (ÇAÇAMBA DE 1,7 A 2,8 M³/128HP) E DESCARGA LIVRE (UNIDADE: M³) AF_07/2020 - BOTA-FORA	m³	17,29
Volume Item 3.2 x espessura x empolamento					
66,50 x 0,20 x 1,30 = 17,29					
3.4	95876	SINAPI-SP	TRANSPORTE COM CAMINHÃO BASCULANTE DE 14 M³, EM VIA URBANA PAVIMENTADA, DMT ATÉ 30KM (UNIDADE: M³XKM). AF_07/2020 - BOTA-FORA	m³xKm	8,64
Volume item 3.3 x DMT (KM)					
17,29 x 0,5 = 8,64					

3.5	101623	SINAPI-SP	PREPARO DE FUNDO DE VALA COM LARGURA MENOR QUE 1,5 M, COM CAMADA DE BRITA, LANÇAMENTO MECANIZADO. AF_08/2020	m³	3,32
Comprimento (m) x largura do lastro (m) x espessura (m)					
44,33 x 1,50 x 0,05 = 3,32					
3.6	97093	SINAPI-SP	ARMAÇÃO PARA EXECUÇÃO DE RADIER, PISO DE CONCRETO OU LAJE SOBRE SOLO, COM USO DE TELA Q-283. AF_09/2021	Kg	297,90
Comprimento (m) x largura (m) x taxa de aço (kg/m²)					
44,33 x 1,50 x 4,48 = 297,90					
3.7	PMI-080	COMPOSIÇÃO PRÓPRIA	EXECUÇÃO DE SARJETÃO DE CONCRETO USINADO, MOLDADA IN LOCO EM TRECHO RETO, 150 CM BASE X 20 CM ALTURA. AF_11/2025	m	44,33
Comprimento (m)					
44,33					
3.8	PMI-081	COMPOSIÇÃO PRÓPRIA	NIVELAMENTO DE TAMPA DE POÇO DE VISTA, H=0,20M	Unid	8,00
nº de dispositivos (unidade), conforme projeto					
8,00					
4.0			PAVIMENTAÇÃO		
4.1	54.01.410	CDHU-SP	VARRIÇÃO DE PAVIMENTO PARA RECAPEAMENTO	m²	7.196,07
Área a recapear (m²)					
7.196,07					
4.2	23.05.02	DER-SP	IMPRIMADURA BETUMINOSA LIGANTE	m²	7.196,07
Área a recapear (m²)					
7.196,07					
4.3	95995	SINAPI-SP	CONSTRUÇÃO DE PAVIMENTO COM APLICAÇÃO DE CONCRETO BETUMINOSO USINADO A QUENTE (CBUQ), CAMADA DE ROLAMENTO, COM ESPESURA DE 3,50 CM - EXCLUSIVE TRANSPORTE. AF_03/2017	m³	264,45
Item I: Trecho geral					
Área de pavimento (m²) x espessura (m)					
7196,07 x 0,035 = 251,86					
Item II: Trechos fresados e tapa buracos					
Área de pavimento (m²) x 5% da área x espessura (m)					
7196,07 x 0,05 x 0,035 = 12,59					
251,86 + 12,59 = 264,45					
4.4	100987	SINAPI-SP	CARGA DE MISTURA ASFÁLTICA EM CAMINHÃO BASCULANTE 14 M³ (UNIDADE: M3). AF_07/2020	m³	343,79
Volume Item 4.4 X Empolamento					
264,45 x 1,30 = 343,79					
4.5	95876	SINAPI-SP	TRANSPORTE COM CAMINHÃO BASCULANTE DE 14 M³, EM VIA URBANA PAVIMENTADA, DMT ATÉ 30 KM (UNIDADE: M3XKM). AF_07/2020	m³xKm	10.313,65
Volume Item 4.4 x DMT (KM)					
343,79 x 30,00 = 10313,65					
4.6	93593	SINAPI-SP	TRANSPORTE COM CAMINHÃO BASCULANTE DE 14 M³, EM VIA URBANA PAVIMENTADA, ADICIONAL PARA DMT EXCEDENTE A 30 KM (UNIDADE: M3XKM). AF_07/2020	m³xKm	7.013,28
Volume Item 4.4 x DMT (KM)					
343,79 x 20,40 = 7013,28					

André Henrique da Silva
 Engenheiro Civil
 CREA SP nº 5070388607





Obra: Obras de recapeamento asfáltico e construção de sarjetões em concreto.

Proponente: Prefeitura Municipal de Itararé-SP

Local: Rua Joel Domingues de Andrade, entre a Rua São Pedro e a Rua Honorato Gomes Gaya; Rua Francisco Vicente da Silva, entre a Rua São Pedro e a Rua Walton Pinto; Rua Manoel Teixeira Fernandes, entre a Rua Joel Domingues de Andrade e a Rua Francisco Vicente da Silva; Rua Ângelo dos Santos, entre a Viela Jorge Bodi e a Rua Joel Domingues de Andrade e a Rua Walton Pinto entre a Rua Joel Domingues de Andrade e a Rua Francisco Vicente da Silva; no Jardim Pauliceia.

Área: 7.196,07 m²

MEMORIAL DESCRITIVO

INFORMAÇÕES GERAIS

OBJETO

Este Memorial Descritivo compreende um conjunto de discriminações técnicas, critérios, condições e procedimentos estabelecidos para obras de Infraestrutura Urbana, Rua Joel Domingues de Andrade, entre a Rua São Pedro e a Rua Honorato Gomes Gaya; Rua Francisco Vicente da Silva, entre a Rua São Pedro e a Rua Walton Pinto; Rua Manoel Teixeira Fernandes, entre a Rua Joel Domingues de Andrade e a Rua Francisco Vicente da Silva; Rua Ângelo dos Santos, entre a Viela Jorge Bodi e a Rua Joel Domingues de Andrade e a Rua Walton Pinto entre a Rua Joel Domingues de Andrade e a Rua Francisco Vicente da Silva; no Jardim Pauliceia, que compreendem os serviços de construção de sarjetões em concreto e recapeamento asfáltico.

QUANTO AO PROJETO

Nenhuma alteração nas plantas, detalhes ou especificações, determinando ou não alteração de custo da obra ou serviço, será executada sem autorização do Responsável Técnico pela obra.

Em caso de itens presentes neste Memorial Descritivo e não incluídos nos projetos, ou vice-versa, devem ser levados em conta na execução dos serviços de forma como se figurassem em ambos.



Em caso de divergências entre os desenhos de execução dos projetos e as especificações, o Responsável Técnico pela obra deverá ser consultado, a fim de definir qual a posição a ser adotada.

Em caso de divergência entre desenhos de escalas diferentes, prevalecerão sempre os de escala maior. Na divergência entre cotas dos desenhos e suas dimensões em escala, prevalecerão as primeiras, sempre precedendo consulta ao Responsável Técnico pela obra.

A contratada deverá realizar visita técnica no local da obra, examinar os projetos, memoriais e planilha orçamentária e dirimir as eventuais dúvidas com o responsável técnico antes da apresentação das propostas.

OBRIGAÇÕES DA CONTRATADA

Para a fiel observância e perfeita execução dos serviços, a empreiteira manterá na obra pessoal técnico habilitado e obrigará-se a prestar assistência técnica e administrativa, com finalidade de imprimir aos trabalhos o ritmo necessário ao cumprimento dos prazos contratuais.

Também caberá a contratada o fornecimento e conservação no canteiro de obra, dos equipamentos mecânicos e o ferramental indispensável ao desenvolvimento dos trabalhos, bem como, todos os materiais necessários e mão de obra adequada à natureza dos serviços. Será de responsabilidade da Empreiteira a formação do quadro técnico pessoal.

A empreiteira será responsável pela instalação de contêiner para utilização como barracão de obra conforme **NR 18**, para depósito de materiais e ferramentas, não cabendo a Prefeitura Municipal de Itararé ressarcimento algum, devido à perda, roubo e/ou estrago dos mesmos.

Ficará a cargo da contratada o fornecimento e Registro da Anotação de Responsabilidade Técnica (ART), no Conselho Regional de Engenharia e Agronomia do Estado de São Paulo (CREA/SP), referente à execução da obra.

Todo e qualquer material a ser aplicado na obra deverá ser de 1ª qualidade e submetido à prévia aprovação pela fiscalização, podendo a mesma aprovar ou rejeitar o material em todo ou em parte.

Qualquer serviço que a critério da Fiscalização, for julgado executado em desacordo com as especificações técnicas ou não tiver qualidade de execução satisfatória, quer quanto aos materiais aplicados, quer quanto à mão de obra empregada, será desfeito e/ou refeito pela contratada, sem ônus para a Prefeitura Municipal de Itararé.

A obra objeto do presente memorial compreenderá todos os serviços necessários à sua total concretização dando-lhe condições de perfeito e integral funcionamento.



É de responsabilidade da contratada a sinalização temporária da obra, com a utilização de cavaletes, placas, telas e demais itens, necessários ao isolamento do local.

A empresa executora deve atender as normas de Saúde e Segurança no trabalho, para seus colaboradores, terceirizados e visitantes ao canteiro de obra.

OBRIGAÇÕES DA CONTRATANTE

A Prefeitura Municipal de Itararé, através de seu departamento técnico, cabe a Fiscalização tanto dos serviços executados como da verificação da qualidade dos materiais empregados na obra, podendo a mesma, a qualquer tempo, colocar a prova qualquer serviço ou qualquer tipo de material, no que diz respeito à qualidade e/ou quantidade dos mesmos.

Cabe ainda à Prefeitura Municipal de Itararé, o fornecimento de qualquer explicação necessária relativa aos projetos, bem como, qualquer orientação necessária para o bom andamento da obra.



ESPECIFICAÇÕES TÉCNICAS DOS SERVIÇOS

1.0) Placa de obra, em chapa e estrutura de madeira.

Deverá ser executada conforme orientações da fiscalização.

2.0) Fresagem de pavimento deteriorado

Será feita a fresagem do revestimento asfáltico nos locais onde houver trincas no pavimento, do tipo “couro de jacaré”, e onde houver saliências no pavimento, em virtude de tapaburacos anteriormente executados. O material fresado deverá ser depositado em local indicado pela fiscalização.

3.0) Drenagem superficial e adequações

Sarjetas moldadas no local

O concreto empregado na moldagem dos meios-fios, sarjetas e sarjetões devem possuir resistência mínima de 20 MPa no ensaio de compressão simples, aos 28 dias de idade.

Para a execução das sarjetas o pavimento será cortado com serra para pisos.

Os sarjetões deverão ser executados conforme projeto, em concreto armado.

Não é permitida a execução dos serviços durante dias de chuva. Após a compactação, deve-se umedecer ligeiramente o terreno de fundação para o lançamento do lastro. Sobre o terreno de fundação devidamente preparado, deve ser executado o lastro de concreto das sarjetas e sarjetões, de acordo com as dimensões especificadas no projeto. O lastro deve ser apiloado, convenientemente, de modo a não deixar vazios.

Os serviços executados são aceitos desde que as seguintes condições sejam atendidas:

a) variação admitida do nivelamento do fundo das valas é de ± 2 cm; em relação a de projeto;

b) a variação admitida da largura do fundo das valas é de $\pm 0,5$ cm, em relação a de projeto;

c) a tolerância para alinhamento é de $\pm 0,5$ cm em qualquer ponto.

d) quanto à espessura e cotas do revestimento em concreto,

e) na inspeção visual, o acabamento seja julgado satisfatório.



4.1) Imprimação Betuminosa Ligante

A execução consiste na aplicação de ligante asfáltico sobre a superfície da base varrida, anterior a execução de camada do revestimento asfáltico, objetivando promover condições adequadas de aderência entre as camadas.

A aplicação deverá seguir a Norma DNIT 145/2014 Especificação de serviço.

5.2) Revestimento de Concreto Betuminoso Usinado a Quente – CBUQ

Concreto Asfáltico - Mistura executada a quente, em usina apropriada, com características específicas, composta de agregado graduado, material de enchimento (filer) se necessário e cimento asfáltico, espalhada e compactada a quente.

O concreto asfáltico será empregado como revestimento, na espessura final compactada de 3,50 cm, conforme projeto.

Não é permitida a execução dos serviços, objeto deste item, em dias de chuva. O concreto asfáltico somente deve ser fabricado, transportado e aplicado quando a temperatura ambiente for superior a 10°C.

Quanto aos materiais utilizados deverão atender aos parâmetros da Norma DNIT 031/2004-ES.

A composição da mistura para a camada de revestimento será a Faixa C, Norma DNIT 031/2004-ES.

Quanto aos equipamentos utilizados deverão atender aos parâmetros da Norma DNIT 031/2004-ES.

A espessura da camada será de 3,50 cm. A adoção desta espessura se justifica pela necessidade de corrigir imperfeições da camada existente e para melhorá-la estruturalmente.

Execução:

Após a execução da pintura de ligação, inicia-se a aplicação da massa asfáltica.

Anterior a execução da camada de recapeamento, deverá ser executado a recomposição dos locais fresados, e o preenchimento de eventuais painelas ou depressões, visando o nivelamento do pavimento, no volume previsto no quantitativo da planilha orçamentária.

A temperatura do cimento asfáltico empregado na mistura deve ser determinada para cada tipo de ligante, em função da relação temperatura-viscosidade. A temperatura conveniente é aquela na qual o cimento asfáltico apresenta uma viscosidade situada dentro da faixa de 75 a 150 SSF, "Saybolt-Furol" (DNER-ME 004), indicando-se, preferencialmente, a viscosidade de 75 a 95 SSF. A temperatura do ligante não deve ser inferior a 107°C nem exceder a 177°C.

Os agregados devem ser aquecidos a temperaturas de 10°C a 15°C acima da temperatura do ligante asfáltico, sem ultrapassar 177°C.



A produção do concreto asfáltico é efetuada em usinas apropriadas, conforme anteriormente especificado.

O concreto asfáltico produzido deve ser transportado, da usina ao ponto de aplicação, nos veículos especificados no item 5.2 quando necessário, para que a mistura seja colocada na pista à temperatura especificada. Cada carregamento deve ser coberto com lona ou outro material aceitável, com tamanho suficiente para proteger a mistura.

A distribuição do concreto asfáltico deve ser feita por equipamentos adequados, conforme especificado na norma.

Caso ocorram irregularidades na superfície da camada, estas devem ser sanadas pela adição manual de concreto asfáltico, sendo esse espalhamento efetuado por meio de ancinhos e rodos metálicos.

Após a distribuição do concreto asfáltico, tem início a rolagem. Como norma geral, a temperatura de rolagem é a mais elevada que a mistura asfáltica possa suportar, temperatura essa fixada, experimentalmente, para cada caso.

Caso sejam empregados rolos de pneus, de pressão variável, inicia-se a rolagem com baixa pressão, a qual deve ser aumentada à medida que a mistura seja compactada, e, consequentemente, suportando pressões mais elevadas.

A compactação deve ser iniciada pelos bordos, longitudinalmente, continuando em direção ao eixo da pista. Nas curvas, de acordo com a superelevação, a compactação deve começar sempre do ponto mais baixo para o ponto mais alto. Cada passada do rolo deve ser recoberta na seguinte de, pelo menos, metade da largura rolada. Em qualquer caso, a operação de rolagem perdurará até o momento em que seja atingida a compactação especificada.

Durante a rolagem não são permitidas mudanças de direção e inversões bruscas da marcha, nem estacionamento do equipamento sobre o revestimento recém – rolado. As rodas do rolo devem ser umedecidas adequadamente, de modo a evitar a aderência da mistura.

Os revestimentos recém-acabados devem ser mantidos sem tráfego, até o seu completo resfriamento.

Controle da Qualidade

A verificação final da qualidade do revestimento de Concreto Asfáltico (Produto) deve ser exercida através das seguintes determinações:

- a) Espessura da camada



Deve ser medida por ocasião da extração dos corpos-de-prova na pista, ou pelo nivelamento, do eixo e dos bordos; antes e depois do espalhamento e compactação da mistura. Admite-se a variação de $\pm 5\%$ em relação às espessuras de projeto.

- b) Alinhamentos
- c) A verificação do eixo e dos bordos deve ser feita durante os trabalhos de locação e nivelamento nas diversas seções correspondentes às estacas da locação. Os desvios verificados não devem exceder $\pm 5\text{cm}$.

6.0) Nivelamento das tampas dos poços de visita

Após o recapeamento será feito o serviço de recapeamento dos poços de visita existentes.

Itararé, 12 de janeiro de 2026.

**André Henrique da Silva
Engenheiro Civil
CREA 5070388607 SP**

PREFEITURA MUNICIPAL DE ITARARÉ SECRETARIA DE DESENVOLVIMENTO MUNICIPAL COORDENADORIA DE ENGENHARIA									
OBJETO: Obras de recapeamento asfáltico e construção de sarjetões em concreto						Fonte/data-base :		SINAPI-SP/10-2025 , CDHU-SP 199 e DER 04/2025	
Rua Joel Domingues de Andrade, entre a Rua São Pedro e a Rua Honorato Gomes Gaya; Rua Francisco Vicente da Silva, entre a Rua Sãp Pedro e a Rua Walton Pinto; Rua Manoel Teixeira Fernandes, entre a Rua Joel Domingues de Andrade e a Rua Francisco Vicente da Silva; Rua Ângelo dos Santos, entre a Viela Jorge Bodi e a Rua Joel Domingues de Andrade e a Rua Walton Pinto entre a Rua Joel Domingues de Andrade e a Rua Francisco Vicente da Silva; no Jardim Pauliceia.									
LOCAL:									
AREA(m²): 7.196,07									
CIDADE: Iti Itararé-SP									
ART nº:									
								CUSTO/M2 R\$82,18	
Item	Código	Fonte	Descrição	Unidade	Quantidade	Custo Unitário	Preço Unitário	Preço Total	%
1.0			PLACA DE OBRAS						
1.1	103689	SINAPI-SP	FORNECIMENTO E INSTALAÇÃO DE PLACA DE OBRA COM CHAPA GALVANIZADA E ESTRUTURA DE MADEIRA. AF_03/2022_PS	m²	6,00	R\$474,17	R\$585,03	R\$3.510,18	0,59%
			SUBTOTAL					R\$3.510,18	0,59%
2.0			FRESAGEM DE PAVIMENTO DETERIORADO						
2.1	106134	SINAPI-SP	FRESAGEM DE PAVIMENTO ASFÁLTICO, COM LARGURA DA VIA MENOR OU IGUAL 6,00 M, EM LOCAIS COM NIVEL BAIXO DE INTERFERÊNCIA. AF_10/2025	m²	179,90	R\$9,54	R\$11,77	R\$2.117,42	0,36%
2.2	100975	SINAPI-SP	CARGA, MANOBRA E DESCARGA DE SOLOS E MATERIAIS GRANULARES EM CAMINHÃO BASCULANTE 14 M³ - CARGA COM PÁ CARREGADEIRA (CAÇAMBA DE 1,7 A 2,8 M³/128HP) E DESCARGA LIVRE (UNIDADE: M³) AF_07/2020 - DESCARTE FRESA	m³	9,35	R\$9,00	R\$11,10	R\$103,79	0,02%
2.3	95876	SINAPI-SP	TRANSPORTE COM CAMINHÃO BASCULANTE DE 14 M³, EM VIA URBANA PAVIMENTADA, DMT ATÉ 30KM (UNIDADE: M³XKM). AF_07/2020 - DESCARTE FRESA	m³xKm	4,68	R\$2,25	R\$2,78	R\$13,01	0,0022%
			SUBTOTAL					R\$2.234,22	0,38%
3.0			DRENAGEM SUPERFICIAL E ADEQUAÇÕES						
3.1	01.23.070	CDHU-SP	DEMARCAÇÃO DE ÁREA COM SERRA DE DISCO DIAMANTADO	m	88,66	R\$6,10	R\$7,53	R\$667,61	0,11%
3.2	PMI-082	PRÓPRIA	DEMOLIÇÃO PARCIAL DE PAVIMENTO ASFÁLTICO, DE FORMA MECANIZADA, SEM REAPROVEITAMENTO.	m²	66,50	R\$15,03	R\$18,54	R\$1.232,91	0,21%
3.3	100975	SINAPI-SP	CARGA, MANOBRA E DESCARGA DE SOLOS E MATERIAIS GRANULARES EM CAMINHÃO BASCULANTE 14 M³ - CARGA COM PÁ CARREGADEIRA (CAÇAMBA DE 1,7 A 2,8 M³/128HP) E DESCARGA LIVRE (UNIDADE: M³) AF_07/2020 - BOTA FORA	m³	17,29	R\$9,00	R\$11,10	R\$191,92	0,03%
3.4	95876	SINAPI-SP	TRANSPORTE COM CAMINHÃO BASCULANTE DE 14 M³, EM VIA URBANA PAVIMENTADA, DMT ATÉ 30KM (UNIDADE: M³XKM). AF_07/2020 - BOTA FORA	m³xKm	8,64	R\$2,25	R\$2,78	R\$24,02	0,00406%
3.5	101623	SINAPI-SP	PREPARO DE FUNDO DE VALA COM LARGURA MENOR QUE 1,5 M, COM CAMADA DE BRITA, LANÇAMENTO MECANIZADO. AF_08/2020	m³	3,32	R\$251,97	R\$310,88	R\$1.032,12	0,17%
3.6	97093	SINAPI-SP	ARMAÇÃO PARA EXECUÇÃO DE RADIER, PISO DE CONCRETO OU LAJE SOBRE SOLO, COM USO DE TELA Q-283. AF_09/2021	Kg	297,90	R\$11,04	R\$13,62	4.057,40	0,69%
3.7	PMI-080	COMPOSIÇÃO PRÓPRIA	EXECUÇÃO DE SARJETÃO DE CONCRETO USINADO, MOLDADA IN LOCO EM TRECHO RETO, 150 CM BASE X 20 CM ALTURA. AF_11/2025	m	44,33	R\$238,02	R\$293,67	13.018,39	2,20%
3.8	PMI-081	COMPOSIÇÃO PRÓPRIA	NIVELAMENTO DE TAMPA DE POÇO DE VISTA, H=0,20M	Unid	8,00	R\$293,55	R\$362,18	R\$2.897,44	0,49%
			SUBTOTAL					R\$23.121,81	3,91%
4.0			RECAPEAMENTO						
4.1	54.01.410	CDHU-SP	VARRIÇÃO DE PAVIMENTO PARA RECAPEAMENTO	m²	7.196,07	R\$0,91	R\$1,12	R\$8.059,60	1,36%
4.2	23.05.02	DER-SP	IMPRIMADURA BETUMINOSA LIGANTE	m²	7.196,07	R\$2,81	R\$3,47	R\$24.970,36	4,22%
4.3	95995	SINAPI-SP	CONSTRUÇÃO DE PAVIMENTO COM APLICAÇÃO DE CONCRETO BETUMINOSO USINADO A QUENTE (CBUQ), CAMADA DE ROLAMENTO, COM ESPESSURA DE 3,5 CM - EXCLUSIVE TRANSPORTE. AF_03/2017	m³	264,45	R\$1.496,68	R\$1.846,60	R\$488.333,37	82,58%
4.4	100987	SINAPI-SP	CARGA DE MISTURA ASFÁLTICA EM CAMINHÃO BASCULANTE 14 M³ (UNIDADE: M3). AF_07/2020	m³	343,79	R\$10,90	R\$13,45	R\$4.623,98	0,78%
4.5	95876	SINAPI-SP	TRANSPORTE COM CAMINHÃO BASCULANTE DE 14 M³, EM VIA URBANA PAVIMENTADA, DMT ATÉ 30 KM (UNIDADE: M3XKM). AF_07/2020 - MASSA ASFÁLTICA	m³xKm	10.313,65	R\$2,25	R\$2,78	R\$28.671,95	4,85%
4.6	93593	SINAPI-SP	TRANSPORTE COM CAMINHÃO BASCULANTE DE 14 M³, EM VIA URBANA PAVIMENTADA, ADICIONAL PARA DMT EXCEDENTE A 30 KM (UNIDADE: M3XKM). AF_07/2020 - MASSA ASFÁLTICA	m³xKm	7.013,28	R\$0,91	R\$1,12	R\$7.854,87	1,33%
			SUBTOTAL					R\$562.514,13	95,12%
			TOTAL					R\$591.380,34	100,00%

DMT Usina de CBUQ mais próxima utilizado Itapeva-SP, adotado 50,40 Km.

DMT Bota-fora, adotado 0,50 Km.

Composição de Custos com base na tabela SINAPI Outubro 2025 sem desoneração, Boletim CDHU 199 e DER 04/2025

Foi utilizado arredondamento de duas casas decimais nas colunas de quantidade, preço unitário e preço total.

Declaro que o orçamento foi elaborado SEM desoneração da folha de pagamento, e que está é a alternativa mais adequada à Administração

Itararé – SP, 08 de janeiro de 2025

ITENS COMPONENTES DO BDI	INCIDÊNCIA ADOTADA [1]
ADMINISTRAÇÃO CENTRAL	3,80%
LUCRO	6,64%
DESPESAS FINANCEIRAS	1,02%
SEGUROS E GARANTIAS	0,32%
RISCOS	0,50%
TRIBUTOS	8,65%
PIS	3,00%
COFINS	0,65%
ISS	5,00%
[2] Desoneração (0,0%)	0,00%
[2] BDI ADOTADO	23,38%

André Henrique da Silva
Engenheiro Civil
CREA SP nº 5070388607





ESTUDO TÉCNICO PRELIMINAR

1. DO OBJETO

1.1. Contratação de empresa especializada para Execução de Obras de Infraestrutura Urbana – Recapeamento Asfáltico em ruas do Jardim São Pedro e Jardim Paulicéia no município de Itararé-SP com fornecimento de material e mão de obra.

2. NECESSIDADE DA CONTRATAÇÃO

2.1. Cumpre à Prefeitura Municipal, no exercício de suas funções, realizar benfeitorias e melhorias para a população nos mais diversos setores. A pavimentação melhora a mobilidade, as condições de rolamento, trazendo segurança e comodidade para os veículos, além de otimizar a performance e amobilidade de todos os sistemas modais compartilhados sobre esta rodovia pavimentada. Desta feita, proporciona ainda um conforto a população, melhorando as condições de limpeza, contribuindo para a saúde pública.

Muitas das ruas centrais do município se apresentam em paralelepípedo, pedras irregulares basálticas e lajotas de concreto, que devido a ação das intempéries e o trânsito constante de veículos, ocasionam uma série de patologias e inúmeros buracos nessas vias, que acabam por tornar a circulação nesses locais muito prejudicada e desconfortável, além de risco de acidentes aos munícipes. Uma das soluções consiste na execução de recapeamento asfáltico em Concreto Betuminos Usinado a Quente, que se trata de uma camada de revestimento constituída predominantemente por agregados, brita e emulsão asfáltica.

Nesse sentido, para efetivar a conservação, manutenção e o melhoramento das vias urbanas municipais, faz-se necessário a contratação de empresa especializada para o fornecimento de materiais, equipamentos e mão de obra para aplicação do CBUQ, tendo em vista que a administração Municipal não dispõe de equipamentos e de mão de obra qualificada para a execução das obras.

Deste modo, entendemos estar justificado a contratação supracitada.

3. ÁREA REQUISITANTE

3.1. As requisições e demais procedimentos da presente contratação serão realizados pela Secretaria de Desenvolvimento Municipal.

4. REQUISITOS DA CONTRATAÇÃO

4.1. É requisito para esta contratação as comprovações de:

I – Habilitação Jurídica, conforme o caso.

- a) cédula de identidade;
- b) registro comercial, no caso de empresa individual;
- c) ato constitutivo, estatuto ou contrato social em vigor, devidamente registrado, em se tratando de sociedades comerciais, e, no caso de sociedades por ações, acompanhado de documentos de eleição de seus administradores;
- d) inscrição do ato constitutivo, no caso de sociedades civis, acompanhada de prova de diretoria em exercício;





PREFEITURA DE ITARARÉ

e) decreto de autorização, em se tratando de empresa ou sociedade estrangeira em funcionamento no País, e ato de registro ou autorização para funcionamento expedido pelo órgão competente, quando a atividade assim o exigir.

II – Prova de Regularidade Fiscal, Social e Trabalhista;

- a) inscrição no Cadastro Nacional da Pessoa Jurídica (CNPJ);
- b) a inscrição no cadastro de contribuintes estadual e/ou municipal, se houver, relativo ao domicílio ou sede do licitante, pertinente ao seu ramo de atividade e compatível com o objeto contratual;
- c) regularidade perante a Fazenda federal, estadual e municipal do domicílio ou sede do licitante, ou outra equivalente, na forma da lei;
- d) regularidade relativa à Seguridade Social e ao FGTS, que demonstre cumprimento dos encargos sociais instituídos por lei;
- e) regularidade perante a Justiça do Trabalho;
- f) cumprimento do disposto no inciso XXXIII do art. 7º da Constituição Federal.

Os documentos referidos nos itens imediatamente anteriores poderão ser substituídos ou supridos, no todo ou em parte, por outros meios hábeis a comprovar a regularidade do licitante, inclusive por meio eletrônico.

III - Qualificação Técnica;

4.1 Além dos documentos da documentação de habilitação legal, serão exigidos aos licitantes que comprove que executou com satisfação serviços equivalentes ou similares aos constantes do objeto desta licitação:

Lote 01

- a) CONSTRUÇÃO DE BASE E SUB-BASE PARA PAVIMENTAÇÃO DE BRITA GRADUADA SIMPLES, COM ESPESSURA DE 20 CM - EXCLUSIVE CARGA E TRANSPORTE. AF_09/2024 - Quantidade mínima exigida: 104,46 m³ - item 4.2 da planilha;
- b) TUBO DE CONCRETO PARA REDES COLETORAS DE ÁGUAS PLUVIAIS, DIÂMETRO DE 400 MM, JUNTA RÍGIDA, INSTALADO EM LOCAL COM ALTO NÍVEL DE INTERFERÊNCIAS - FORNECIMENTO E ASSENTAMENTO. AF_03/2024- Quantidade mínima exigida: 105,00 m - item 5.4 da planilha;
- c) CAIXA PARA BOCA DE LOBO SIMPLES RETANGULAR, EM ALVENARIA COM BLOCOS DE CONCRETO, DIMENSÕES INTERNAS: 0,6X1X1,2 M. AF_12/2020 - Quantidade mínima exigida: 06 unid. - item 5.5 da planilha;
- d) CONSTRUÇÃO DE PAVIMENTO COM APLICAÇÃO DE CONCRETO BETUMINOSO USINADO A QUENTE (CBUQ), CAMADA DE ROLAMENTO, COM ESPESSURA DE 4,0 CM - EXCLUSIVE TRANSPORTE. AF_03/2017 - Quantidade mínima exigida: 71,61 m³ . - item 7.7 da planilha;





Lote 02

- a) EXECUÇÃO DE SARJETÃO DE CONCRETO USINADO, MOLDADA IN LOCO EM TRECHO RETO, 150 CM BASE X 20 CM ALTURA. AF_11/2025 - Quantidade mínima exigida: 22,65 m - item 3.7 da planilha;
- b) IMPRIMAÇÃO BETUMINOSA LIGANTE - Quantidade mínima exigida: 3.598,03 m² - item 4.2 da planilha;
- c) CONSTRUÇÃO DE PAVIMENTO COM APLICAÇÃO DE CONCRETO BETUMINOSO USINADO A QUENTE (CBUQ), CAMADA DE ROLAMENTO, COM ESPESSURA DE 3,5 CM - EXCLUSIVE TRANSPORTE. AF_03/2017 - Quantidade mínima exigida: 132,22 m³ - item 4.3 da planilha;

Para comprovação da capacidade técnico-profissional o licitante deverá possuir em seu quadro profissional de nível superior detentor de atestado de responsabilidade técnica devidamente acervado no CREA, comprovando sua experiência em execução dos serviços relativos às seguintes parcelas mais relevantes, a saber :

- Obras de recapeamento asfáltico
- Obras de Microdrenagem Urbana: Construção de dispositivos de drenagem

Para comprovação da capacidade técnico-profissional, não é necessária a comprovação de quantitativos mínimos.

A comprovação da licitante de possuir profissional com vínculo mediante contrato social, registro na carteira profissional, ficha de empregado ou contrato de trabalho, sendo possível ainda a contratação de profissional autônomo que preencha os requisitos e se responsabilize tecnicamente pela execução dos serviços, nos termos da súmula nº 25 do Tribunal de Contas do Estado de São Paulo.

IV – Qualificação econômico-financeira.

a) balanço patrimonial e demonstrações contábeis do último exercício social, já exigíveis e apresentados na forma da lei, que comprovem a boa situação financeira da empresa, vedada a sua substituição por balancetes ou balanços provisórios, podendo ser atualizados por índices oficiais quando encerrado há mais de 3 (três) meses da data de apresentação da proposta;

b) certidão negativa de falência ou concordata expedida pelo distribuidor da sede da pessoa jurídica, ou de execução patrimonial, expedida no domicílio da pessoa física;

5. LEVANTAMENTO DE MERCADO

5.1. A escolha do tipo de solução se baseou em contratações anteriores e levou em conta aspectos de economicidade, eficácia e eficiência.

A contratação de empresa para realização de obras de pavimentação e recapeamento é comum nas mais diversas esferas de governo, sobretudo em municípios de pequeno porte, uma vez que nesses locais as administrações não possuem os diversos equipamentos necessários para a realização das obras.

A contratação pretendida é comumente realizada por este ente e se mostra como a maneira mais





eficaz para a recuperação das vias, sobretudo pela qualidade dos serviços, e que se reflete na melhoria da trafegabilidade e maior durabilidade das vias após a execução de obras semelhantes.

É importante ressaltar que tais contratações pressupõe a realização de projetos e planilhas orçamentárias, as quais são balizadas por índices oficiais de preços como a CDHU-SP e SINAPI-CAIXA, os quais impedem a execução de preços superiores aos previamente definidos pelos órgãos referenciais e de controle.

Sendo assim, entendemos que é viável a realização do presente processo, sob os aspectos de conveniência, economicidade e eficiência.

6. DESCRIÇÃO DA SOLUÇÃO COMO UM TODO

6.1. A contratação de Empresa para Execução de Obras de Infraestrutura Urbana – Recapeamento Asfáltico em ruas do município de Itararé é a solução mais viável para a consecução do objetivo principal, que é a recuperação das vias urbanas do município.

A execução do Recapeamento em Concreto Betuminoso Usinado a Quente consiste em uma camada de revestimento constituída predominantemente por agregados, material de enchimento e emulsão asfáltica modificada com polímeros elastoméricos. Trata-se de uma solução amplamente empregada na manutenção e revitalização de vias envelhecidas e desgastadas, apresentando características técnicas e econômicas atrativas para os municípios.

Os projetos e seus detalhamentos, planilhas, projetos complementares e memoriais descritivos integrantes do Termo de Referência e seus anexos serão seguidos para a boa execução das obras.

Os serviços serão entregues de acordo com o cronograma de atividades e especificações técnicas constantes no Termo de Referência e serão recebidos, a cada entrega, pelo demandante, que obrigatoriamente será dentre aqueles autorizados;

Os serviços poderão ser rejeitados, no todo ou em parte, quando em desacordo com as especificações constantes no Termo de Referência e na proposta, devendo ser substituídos imediatamente, no momento da constatação pelo demandante, às custas do fornecedor, sem prejuízo da aplicação das penalidades.

O recebimento provisório ou definitivo do objeto não exclui a responsabilidade da contratada pelos prejuízos resultantes da incorreta execução do contrato.

7. ESTIMATIVA DE QUANTIDADES

7.1. Para a determinação dos quantitativos foram utilizados os projetos básicos constantes nos anexos do processo e Termo de Referência.

8. ESTIMATIVA DE PREÇOS

8.1. Estima-se a presente licitação no valor máximo total de R\$ 1.150.484,68, valores esses obtidos por meio de planilhas oficiais de referência de custos CDHU, SINAPI entre outros, sendo :

Lote 01 : 559.104,34;

Lote 02 : 591.380,34





9. JUSTIFICATIVAS PARA O PARCELAMENTO OU NÃO DA SOLUÇÃO

9.1. Considerando que as atividades elencadas no objeto são de natureza interdependentes, que em caso de parcelamento poderia haver comprometimento da qualidade e garantia dos serviços a serem entregues, optamos pelo não parcelamento da solução.

10. CONTRATAÇÕES CORRELATAS OU INTERDEPENDENTES:

10.1. A Prefeitura Municipal de Itararé possui um único centro de compras, de modo que é possível assegurar a inexistência de contratações correlatas ou interdependentes que possam interferir na futura contratação.

11. PROVIDÊNCIAS PRÉVIAS E POSTERIORES A ASSINATURA DO CONTRATO:

11.1. A contratação do serviço envolve todas as etapas necessárias para completa execução do objeto. A execução e aplicação dos materiais deverá atender a todos os requisitos técnicos e legais vigentes presentes nos memoriais descritivos e normas técnicas de execução dos serviços da infraestrutura e pavimentação que serão observados pela fiscalização do contrato. A fiscalização ficará a cargo de responsável técnico pelo município, devidamente capacitado, habilitado e registrado no respectivo conselho de classe.

11.2. Dentro da execução da obra poderá ser exigido ainda apresentação de laudos e ensaios técnicos dos serviços e materiais aplicados visando a correta execução do objeto do contrato.

12. RESULTADOS PRETENDIDOS

12.1. Com o futuro processo de Execução de Recapeamento Asfáltico possibilitará a conservação e o rejuvenescimento da camada de rolamento das vias urbanas, oferecendo melhores condições de segurança e trafegabilidade para população residente e demais usuários das vias municipais. Outro aspecto de interesse refere-se ao custo-benefício do serviço, já que se trata da modalidade mais indicada para recuperação e revitalização de pavimentos em paralelepípedo e lajotas de concreto. Como resultado, almeja-se um pavimento asfáltico totalmente renovado, cujas características de durabilidade e rugosidade superficial atendam plenamente a todos os requisitos técnicos de conforto e segurança.

13. DECLARAÇÃO DE VIABILIDADE OU NÃO DA SOLUÇÃO

13.1. A contratação pretendida mostra-se viável, atende adequadamente à demanda formulada e as diretrizes legais, os benefícios pretendidos são adequados, os custos previstos são compatíveis e caracterizam a economicidade, inexistindo riscos.

ALEX ELIÉSER FANTE
Gestor do Contrato





PREFEITURA DE
ITARARÉ

ANDRÉ HENRIQUE DA SILVA
Fiscal do Contrato

GUSTAVO STEFANUTO
Secretário de Desenvolvimento Municipal



Prefeitura Municipal de Itararé
Rua XV de Novembro, 83 - Centro
Itararé (SP) - 18460-007
Telefone: (15) 3532-8000



assinado por 3 pessoas: ALEX ELIÉSER FANTE, ANDRÉ HENRIQUE DA SILVA e GUSTAVO STEFANUTO
Para verificar a validade das assinaturas, acesse <https://itarare.1doc.com.br/verificacao/CA5B-C0CE-AAA9-8CE5> e informe o código CA5B-C0CE-AAA9-8CE5



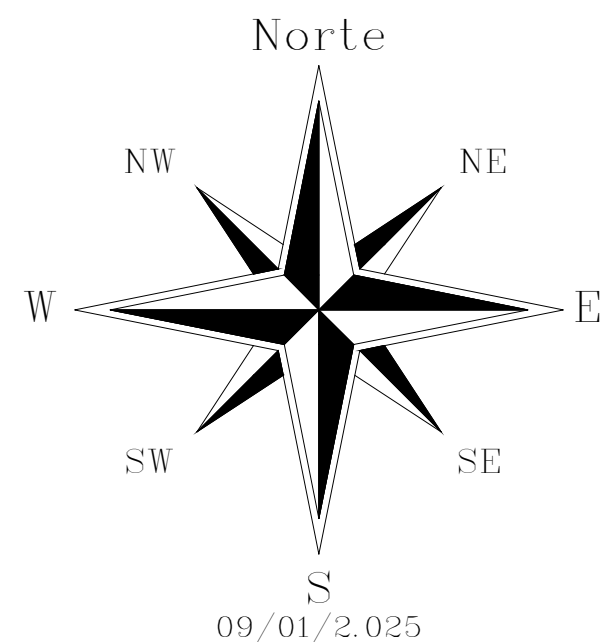

LOCAL DA INTERVENÇÃO



 PREFEITURA DE ITARARÉ		SECRETARIA DE DESENVOLVIMENTO MUNICIPAL COORDENADORIA DE ENGENHARIA	
ASSUNTO:		PRANCHIA	
LOCALIZAÇÃO DA OBRA AVENIDA GABRIEL JORGE MEREGE		1/3	
		ESCALA 1: 10.000	
JOÃO JORGE FADEL FILHO PREFEITO – GESTAO–2.025/2.028		ANDRÉ HENRIQUE DA SILVA ENGENHEIRO CIVIL CREA 5070388607 SP	
PREFEITURA MUNICIPAL DE ITARARÉ			
TOPOGRAFIA			
DESENHO / CAD		TÉCNICO EM EDIFICAÇÕES—LUIZ CARLOS CAMARGO	
PROJETISTA		TÉCNICO EM EDIFICAÇÕES—LUIZ CARLOS CAMARGO	
DATA		12/2.025	
ART/CREA			
ÁREA			
TOTAL = 3.206,57M2 CBUQ			

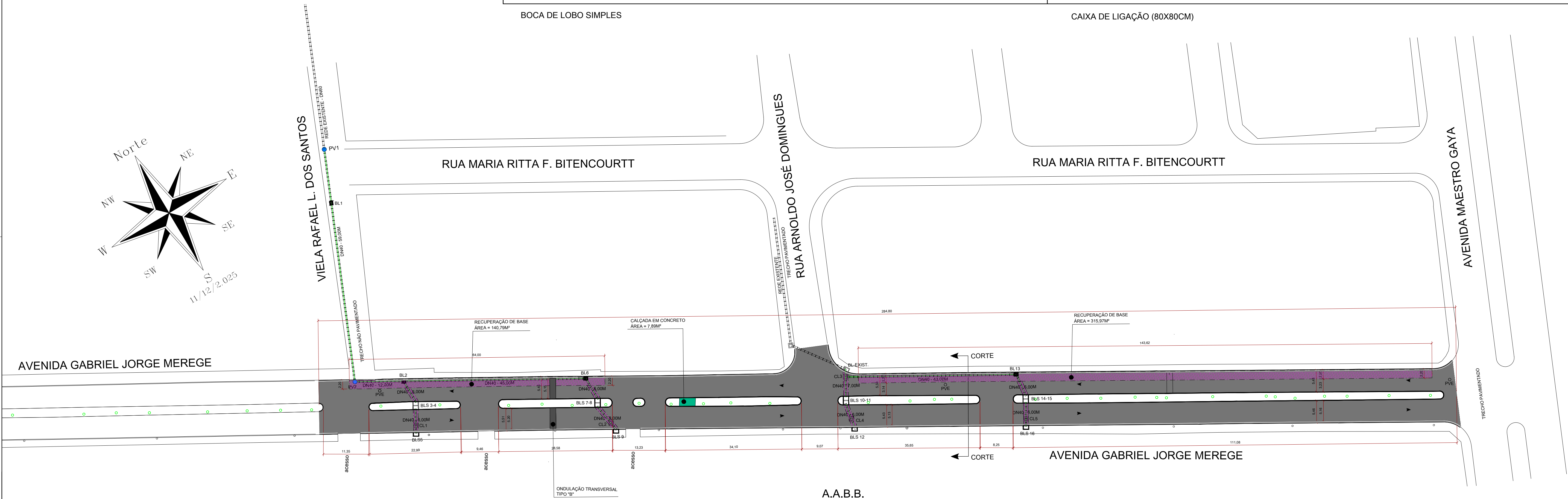
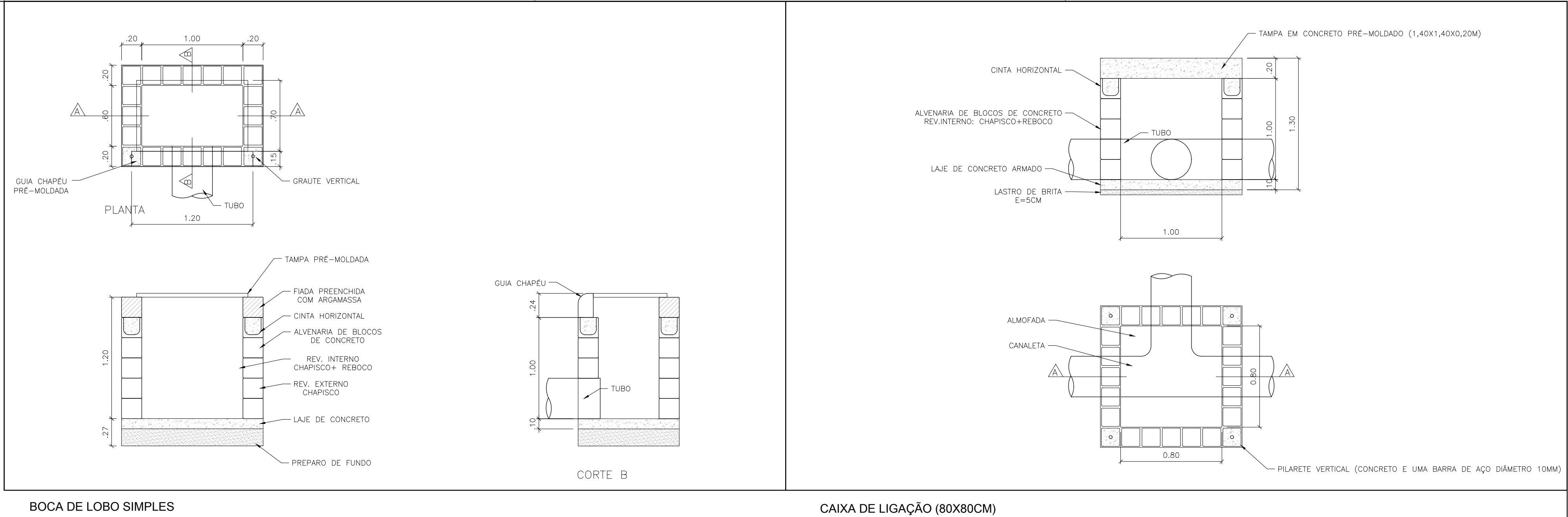
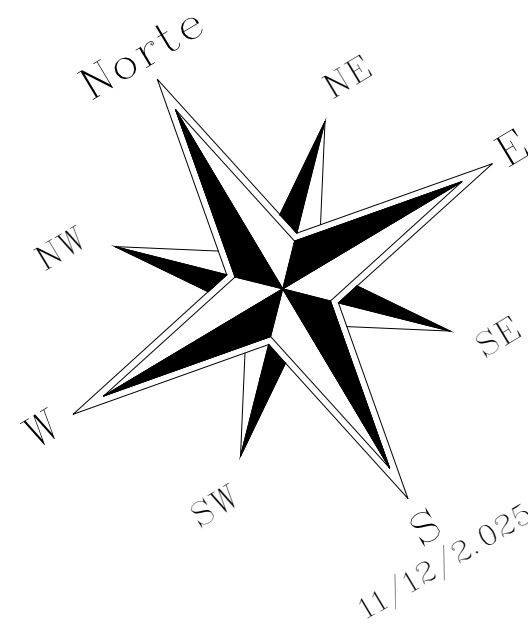

A.A.B.B.

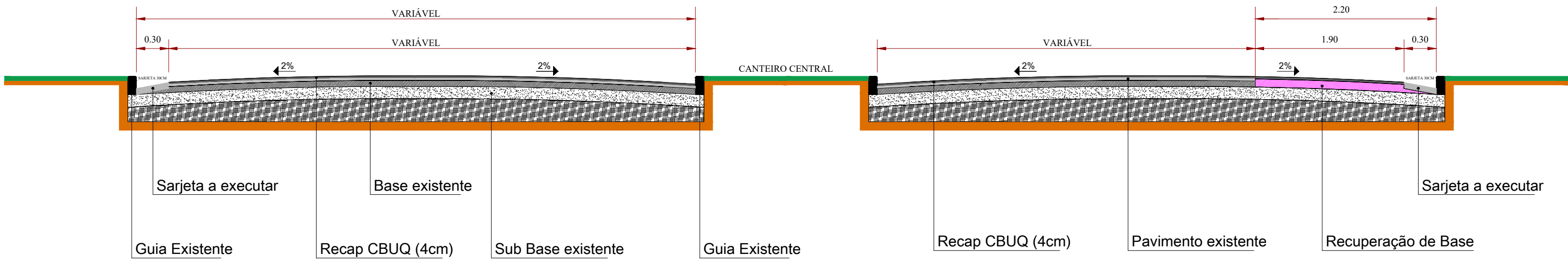

LEGENDA – QUANTITATIVOS		
	BOCA DE LEÃO SIMPLES (0,60)	4,00 UN
	BOCA DE LOBO SIMPLES	12,00 UN
	TUBO EM CONCRETO ARMADO DN40	210,00 M
	CAIXA DE LIGAÇÃO (0,60x0,60x1,00m)	1,00 UN
	CAIXA DE LIGAÇÃO (0,60x0,60x0,60m)	4,00 UN
	POÇO DE VISITA (CONSTRUIR)(1,00x1,00x1,00m)	2,00 UN
	SARJETAS CONCRETO (30CM)	550,90 M
	DEMOLIÇÃO/RECUPERAÇÃO DE BASE	1.044,61 M2
	CALÇADA EM CONCRETO	7,89 M2
	CAMADA CBUQ (4CM)	3.206,57 M2

**PREFEITURA DE
ITARARÉ**

SECRETARIA DE DESENVOLVIMENTO MUNICIPAL
COORDENADORIA DE ENGENHARIA

ASSUNTO:
AVENIDA GABRIEL JORGE MEREGE
RECAPEAMENTO EM ASFALTO CBUQ

PRANCHIA
2/3
ESCALA
1: 500

JOÃO JORGE FADEL FILHO
PREFEITO – GESTÃO – 2.025/2.028

ANDRÉ HENRIQUE DA SILVA
ENGENHEIRO CIVIL CREA 50703886/07 SP

PREFEITURA MUNICIPAL DE ITARARÉ

TOPOGRAFIA
DESENHO / CAD
PROJETISTA
DATA

TÉCNICO EM EDIFICAÇÕES–LUIZ CARLOS CAMARGO
TÉCNICO EM EDIFICAÇÕES–LUIZ CARLOS CAMARGO
12/2.025

ÁREA
TOTAL = 3.206,57M2 CBUQ

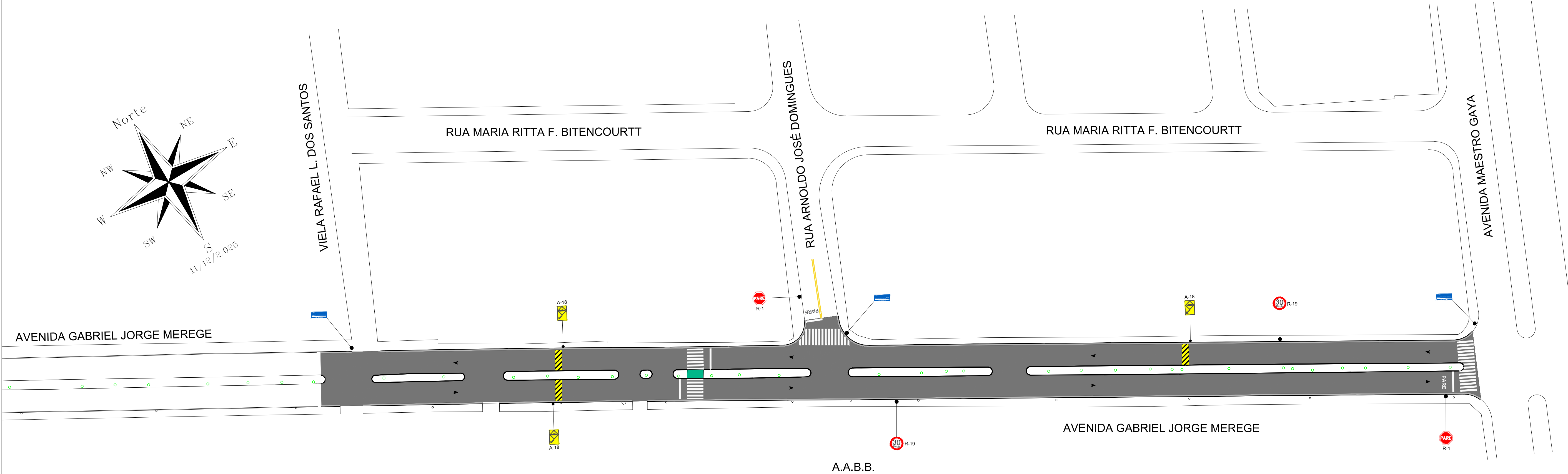

DETALHE DAS INSTALAÇÕES DAS PLACAS

VISTA FRONTAL

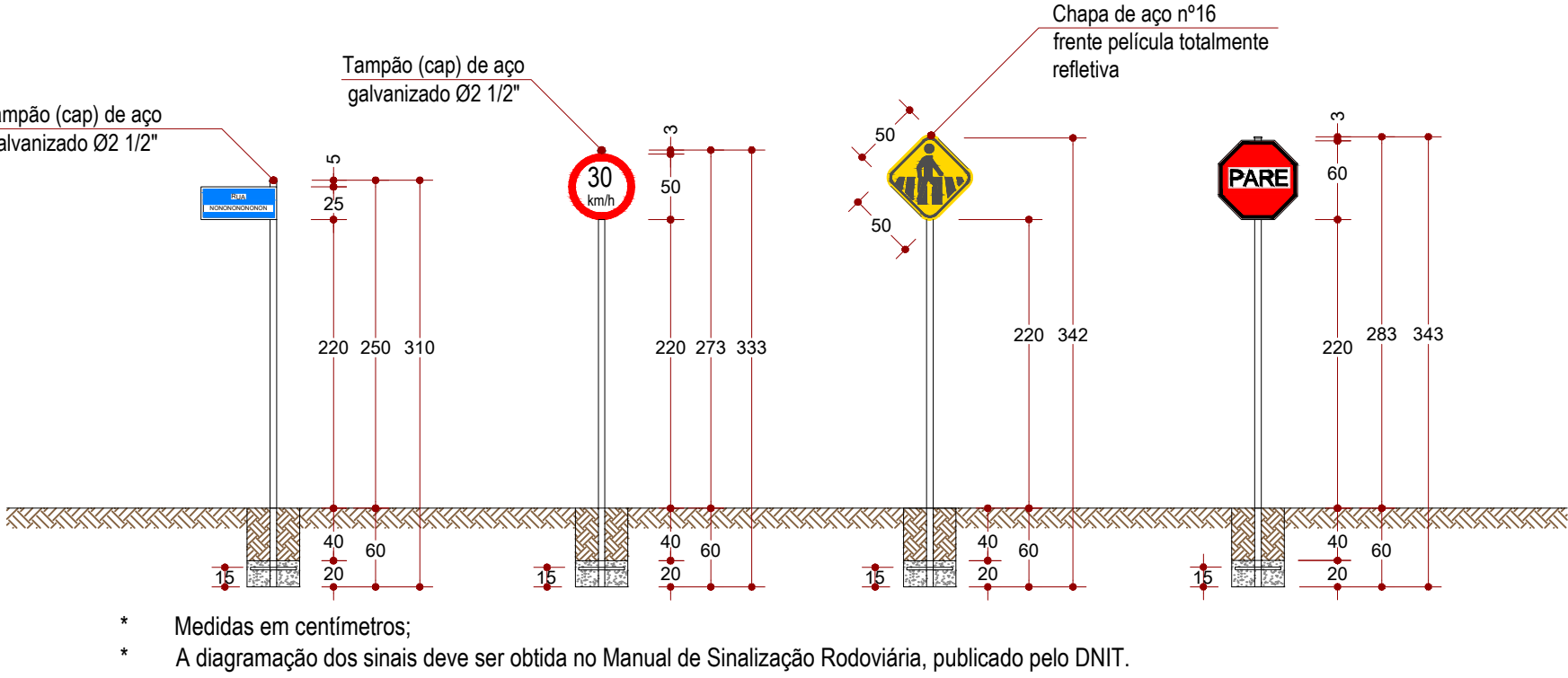

VISTA POSTERIOR

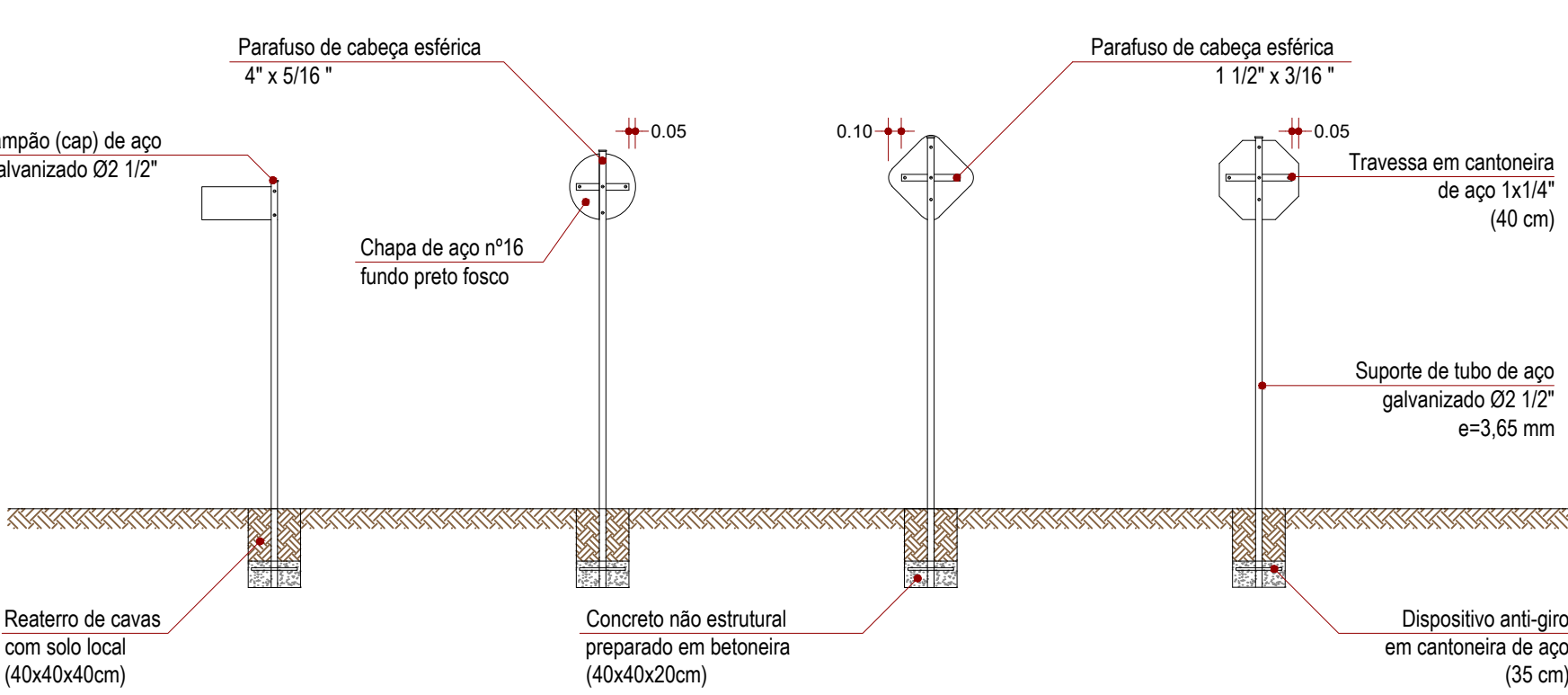

PLANTA

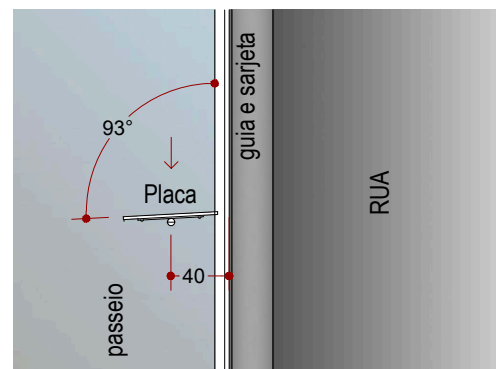

ELEVAÇÃO

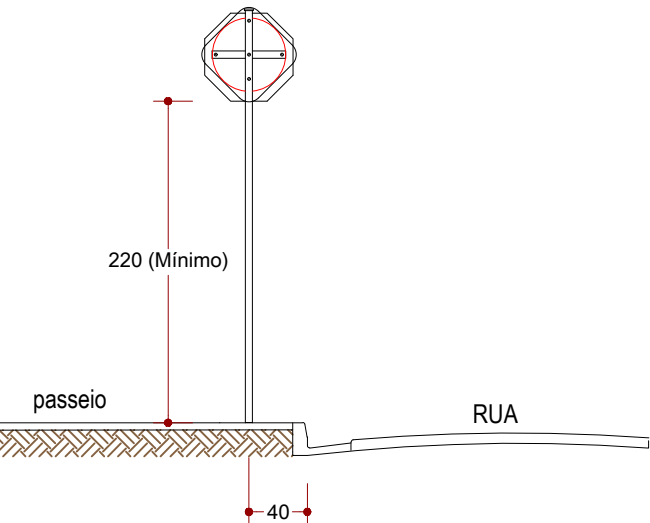

PLACA			
	PLACA COM POSTE (Logradouro / Rua)	3,00	unid
	PLACA COM POSTE (R-1)	2,00	unid
	PLACA COM POSTE (R-19)	2,00	unid
	PLACA (A-18) COMPLETA	3,00	unid

SINALIZAÇÃO HORIZONTAL (Pintura)			
	LINHA DE RETENÇÃO - LRE (19,00x0.40)	7,60	(M ²)
	TRAVESSIA DE PEDESTRE-FTP (4,00x0,40x45)	72,00	(M ²)
	FLUXO OPOSTO LFO-3 (0,15)-(109,25Mx2x0.15)	32,78	(M ²)
	DEMARCAÇÃO DE "PARADA OBRIGATÓRIA"	5,76	(M ²)
	LOMBADA TIPO "B" (1,50Mx5,15Mx3 Unid)	11,59	(M ²)

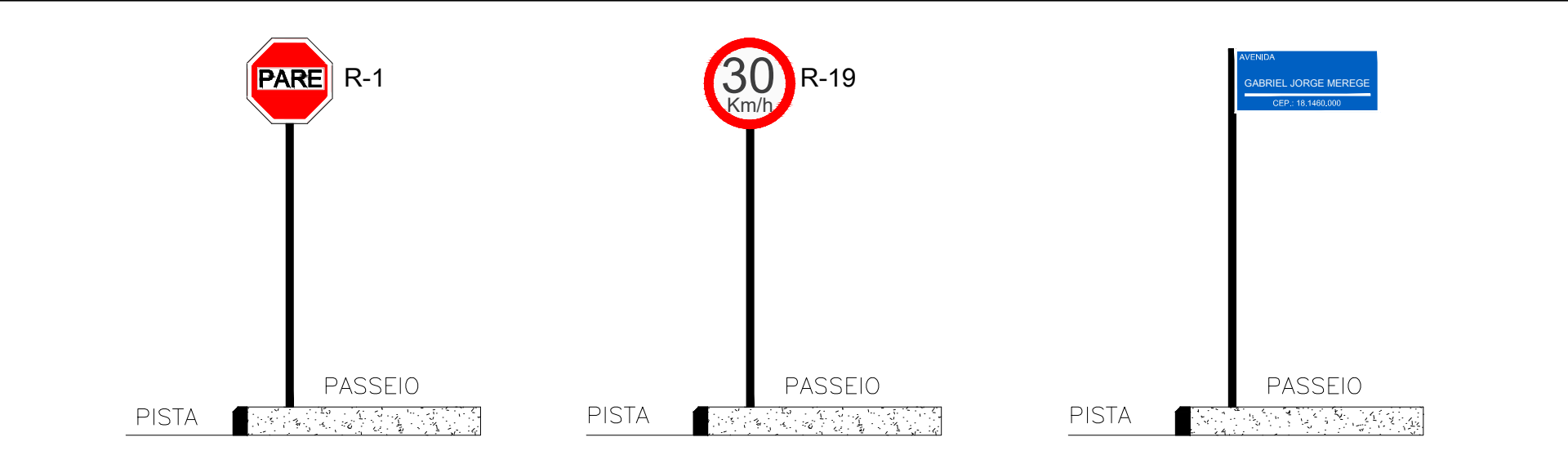

DET. LOMBADA "TIPO B"

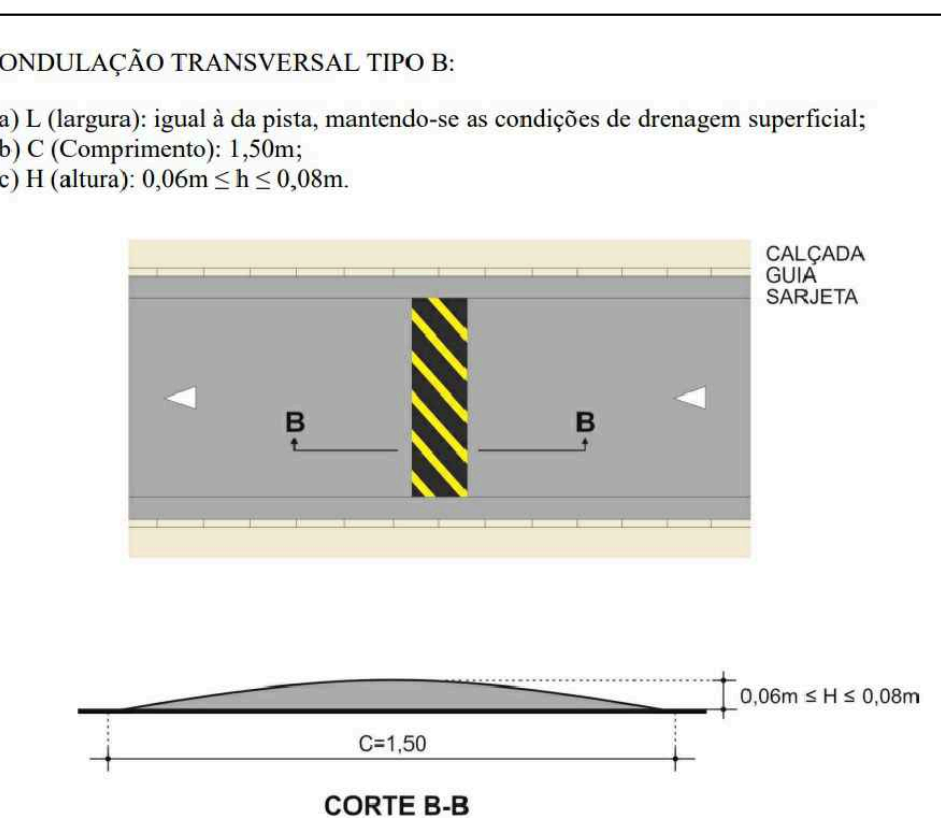

SINALIZAÇÃO (PLACA / A-18)

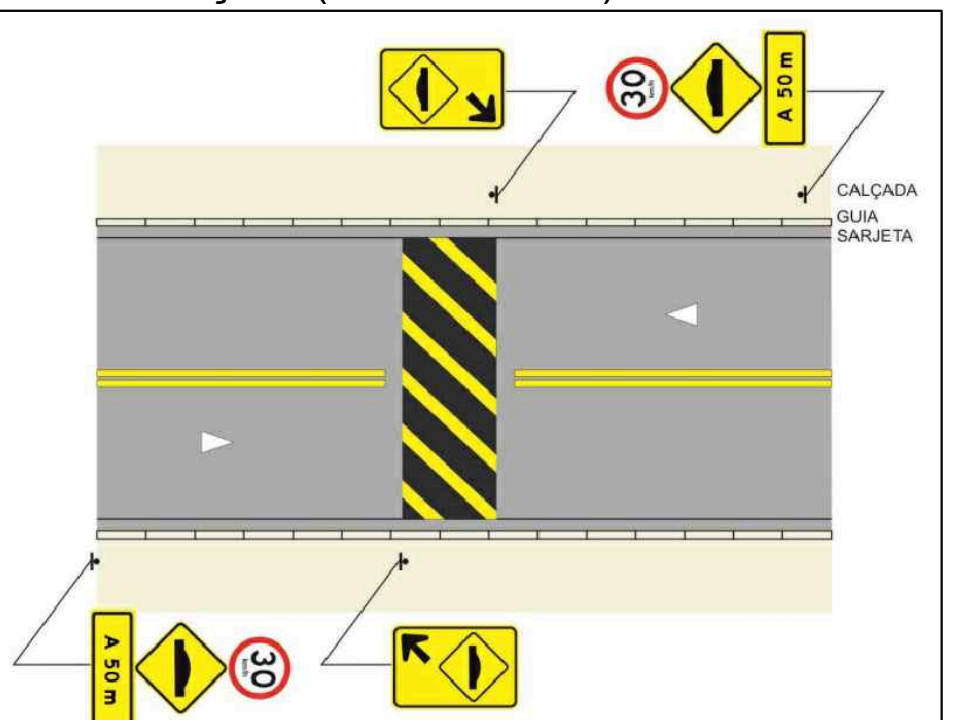

**PREFEITURA DE
ITARARÉ**

SECRETARIA DE DESENVOLVIMENTO MUNICIPAL
COORDENADORIA DE ENGENHARIA

ASSUNTO:
**SINALIZAÇÃO VERTICAL/HORIZONTAL
AVENIDA GABRIEL JORGE MEREGE**

PRANCHIA
3/3
ESCALA
1: 500

JOÃO JORGE FADEL FILHO
PREFEITO - GESTÃO-2.025/2.028

ANDRÉ HENRIQUE DA SILVA
ENGENHEIRO CIVIL CREA 50703886/07 SP

PREFEITURA MUNICIPAL DE ITARARÉ

TOPOGRAFIA
DESENHO / CAD
PROJETISTA
DATA
ART/CREA
ÁREA

TÉCNICO EM EDIFICAÇÕES-LUIS CARLOS CAMARGO
TÉCNICO EM EDIFICAÇÕES-LUIS CARLOS CAMARGO
12/2.025

TOTAL = 3.206,57M2 CBUQ

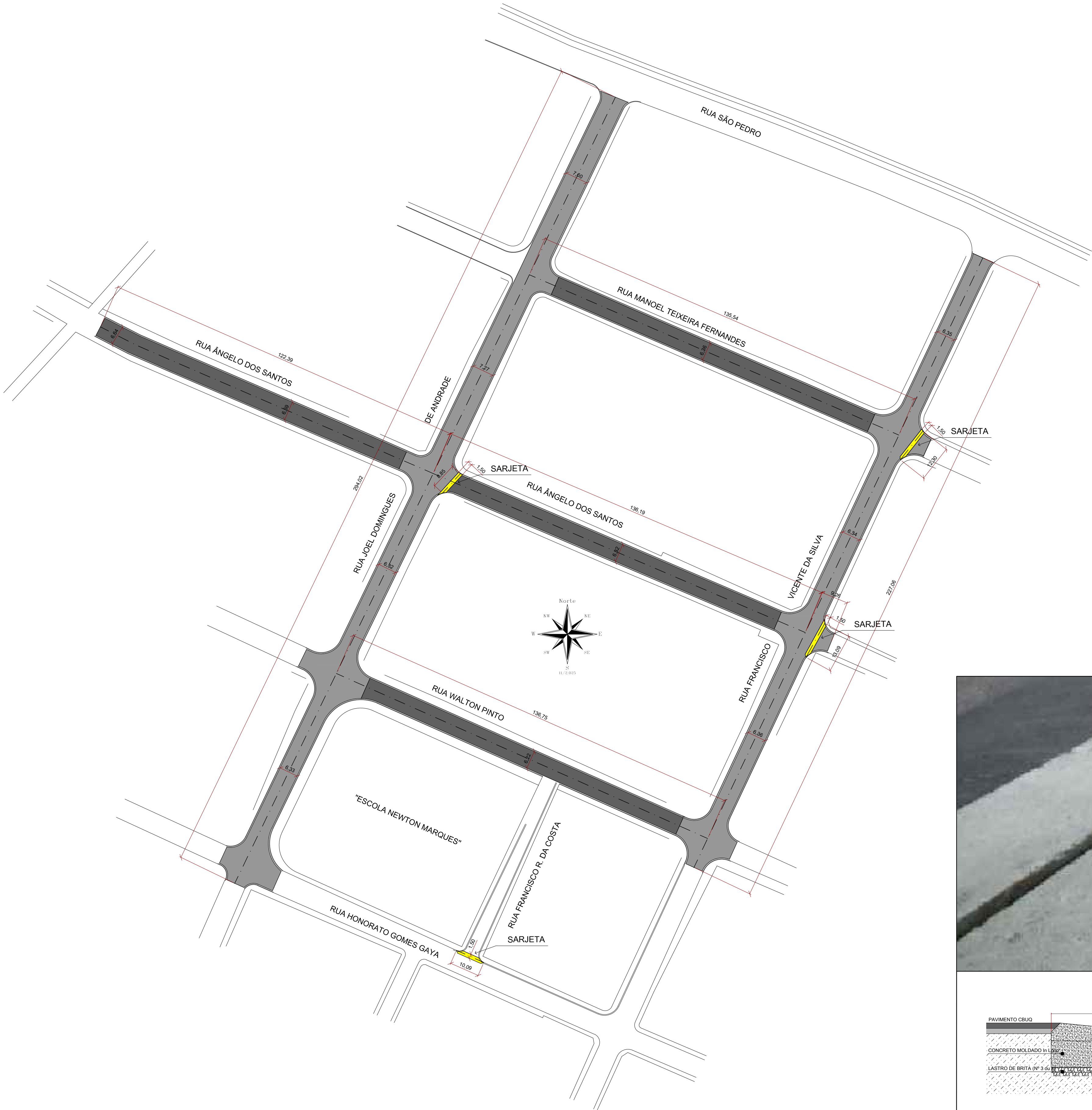

LOCALIZAÇÃO DA INTERVENÇÃO

ESCALA 1:2.000

RECAPEAMENTO RUAS DO "JARDIM PAULICÉIA"			
RUA	Pintura de Ligação (m²)	Capa - CBUQ (3,5cm)	Sarjeta Concreto (1,50M)
JOEL DOMINGUES DE ANDRADE	2.478,22	2.478,22	0,00
FRANCISCO VICENTE DA SILVA	1.781,96	1.781,96	25,39
MANOEL TEIXEIRA FERNANDES	737,57	737,57	0,00
ANGELO DOS SANTOS	1.478,19	1.478,19	8,85
WALTON PINTO	720,13	720,13	0,00
HONORATO GOMES GAYA	0,00	0,00	10,09
TOTAL	7.196,07	7.196,07	44,33

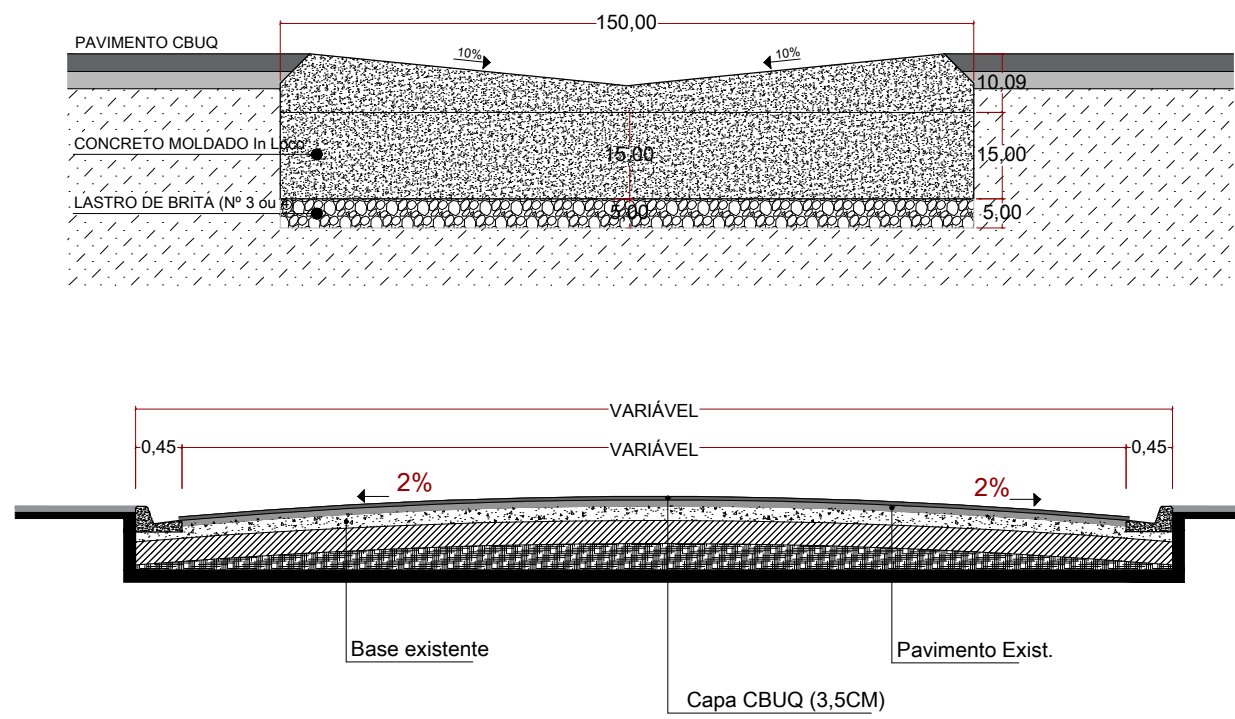



**PREFEITURA DE
ITARARÉ**

SECRETARIA DE DESENVOLVIMENTO MUNICIPAL
COORDENADORIA DE ENGENHARIA

ASSUNTO:
PAVIMENTAÇÃO "JARDIM PAULICEIA"
RECAPEAMENTO EM ASFALTO CBUQ

PRANCHIA
2/2
ESCALA
1: 750

JOÃO JORGE FADEL FILHO
PREFEITO – GESTÃO – 2.025/2.028

ANDRÉ HENRIQUE DA SILVA
ENGENHEIRO CIVIL CREA 50703886/07 SP

PREFEITURA MUNICIPAL DE ITARARÉ

TOPOGRAFIA
DESENHO / CAD
PROJETISTA
DATA

TÉCNICO EM EDIFICAÇÕES—LUIZ CARLOS CAMARGO
TÉCNICO EM EDIFICAÇÕES—LUIZ CARLOS CAMARGO
11/2.025

ÁREA
TOTAL = 7.196,07M2 CBUQ



TERMO DE REFERÊNCIA

1. Do Objeto :

1.1 - Constitui o objeto da presente licitação a contratação de empresa especializada para Execução de Obras de Infraestrutura Urbana – Recapeamento Asfáltico em ruas do Jardim São Pedro e Jardim Paulicéia no município de Itararé-SP, com fornecimento de material e mão de obra, conforme segue:

- Lote 01 : Avenida Gabriel Jorge Merege, entre a viela Rafael L. dos Santos e Av Maestro Gaya, no Jardim São Pedro– Lat. -24.104056° S / Long. -49.316377° O
- Lote 02 : Rua Joel Domingues de Andrade, entre a Rua São Pedro e a Rua Honorato Gomes Gaya; Rua Francisco Vicente da Silva, entre a Rua São Pedro e a Rua Walton Pinto; Rua Manoel Teixeira Fernandes, entre a Rua Joel Domingues de Andrade e a Rua Francisco Vicente da Silva; Rua Ângelo dos Santos, entre a Vela Jorge Bodi e a Rua Joel Domingues de Andrade e a Rua Walton Pinto entre a Rua Joel Domingues de Andrade e a Rua Francisco Vicente da Silva, no Jardim Paulicéia - Lat. - 24.115477° S / Long. -49.310016° O.

1.2 – O Critério de Julgamento será o de MENOR VALOR GLOBAL POR LOTE

1.3 – Prazos de Vigência:

- Lote 01 : Prazo de Execução: 04 (quatro) meses contados da ordem de serviço. Prazo de Contrato 12(doze) meses da assinatura.
- Lote 02 : Prazo de Execução: 02 (dois) meses contados da ordem de serviço. Prazo de Contrato 12(doze) meses da assinatura.

1.4 . Os prazos são passíveis de prorrogação nos termos do Art. 107 da Lei nº 14.133/2021.

2. Da Fundamento para Contratação

2.1 - Tal contratação se fundamenta diante da necessidade da Prefeitura Municipal em realizar as obras de recapeamento asfáltico, sobretudo por recuperar as vias e proporcionar a melhoria das condições de segurança e trafegabilidade das ruas.

2.2 A Prefeitura Municipal não dispõe dos equipamentos e de mão de obra especializada para a execução de obras de pavimentação e recapeamento.

2.3 A contratação, conforme apontou o Estudo Técnico Preliminares é a solução mais adequada para a consecução do objeto pretendido.

3. Da descrição da Solução como um todo

3.1 - A contratação de Empresa para Execução de Obras de Infraestrutura Urbana – Recapeamento Asfáltico em ruas do município de Itararé é a solução mais viável para a consecução do objetivo principal, que é a recuperação das vias urbanas do município.

3.2 - A execução do Recapeamento em Concreto Betuminoso Usinado a Quente consiste em uma camada de revestimento constituída predominantemente por agregados, material de enchimento e emulsão asfáltica modificada com polímeros. Trata-se de uma solução amplamente empregada na manutenção e revitalização de vias com pavimentos envelhecidos e desgastados, apresentando características técnicas e econômicas atrativas para os municípios.





4. Dos Requisitos da Contratação

- 4.1 Nos termos da Lei Nº 14.133/2021 (Art. 63, Inciso III), em qualquer caso, serão exigidos os documentos relativos à regularidade fiscal. Por tal disposição legal, estes documentos ser apresentados logo após a escolha da melhor proposta.
- 4.2 Para fins de conhecimento das condições dos serviços a serem executados e demais condições das vias para melhor formulação da proposta, as licitantes deverão realizar visita técnica, previamente agendada junto ao setor competente da Secretaria de Desenvolvimento Municipal. Motivo pelo qual apresentarão o atestado de visita técnica, e assumem, tacitamente possuírem pleno conhecimento de todas as condições nas quais os serviços serão executados, não cabendo quaisquer alegações ao contrário.
- 4.3 Além dos documentos da documentação de habilitação legal, serão exigidos aos licitantes que comprove que executou com satisfação serviços equivalentes ou similares aos constantes do objeto desta licitação:

Lote 01

- a) CONSTRUÇÃO DE BASE E SUB-BASE PARA PAVIMENTAÇÃO DE BRITA GRADUADA SIMPLES, COM ESPESSURA DE 20 CM - EXCLUSIVE CARGA E TRANSPORTE. AF_09/2024 - Quantidade mínima exigida: 104,46 m³ - item 4.2 da planilha;
- b) TUBO DE CONCRETO PARA REDES COLETORAS DE ÁGUAS PLUVIAIS, DIÂMETRO DE 400 MM, JUNTA RÍGIDA, INSTALADO EM LOCAL COM ALTO NÍVEL DE INTERFERÊNCIAS - FORNECIMENTO E ASSENTAMENTO. AF_03/2024- Quantidade mínima exigida: 105,00 m - item 5.4 da planilha;
- c) CAIXA PARA BOCA DE LOBO SIMPLES RETANGULAR, EM ALVENARIA COM BLOCOS DE CONCRETO, DIMENSÕES INTERNAS: 0,6X1X1,2 M. AF_12/2020 - Quantidade mínima exigida: 06 unid. - item 5.5 da planilha;
- d) CONSTRUÇÃO DE PAVIMENTO COM APLICAÇÃO DE CONCRETO BETUMINOSO USINADO A QUENTE (CBUQ), CAMADA DE ROLAMENTO, COM ESPESSURA DE 4,0 CM - EXCLUSIVE TRANSPORTE. AF_03/2017 - Quantidade mínima exigida: 71,61 m³ . - item 7.7 da planilha;

Lote 02

- a) EXECUÇÃO DE SARJETÃO DE CONCRETO USINADO, MOLDADA IN LOCO EM TRECHO RETO, 150 CM BASE X 20 CM ALTURA. AF_11/2025 - Quantidade mínima exigida: 22,65 m - item 3.7 da planilha;
- b) IMPRIMAÇÃO BETUMINOSA LIGANTE - Quantidade mínima exigida: 3.598,03 m² - item 4.2 da planilha;
- c) CONSTRUÇÃO DE PAVIMENTO COM APLICAÇÃO DE CONCRETO BETUMINOSO USINADO A QUENTE (CBUQ), CAMADA DE ROLAMENTO, COM ESPESSURA DE 3,5 CM - EXCLUSIVE TRANSPORTE. AF_03/2017 - Quantidade mínima exigida: 132,22 m³ . - item 4.3 da planilha;





Para comprovação da capacidade técnico-profissional o licitante deverá possuir em seu quadro profissional de nível superior detentor de atestado de responsabilidade técnica devidamente acervado no CREA, comprovando sua experiência em execução dos serviços relativos às seguintes parcelas mais relevantes, a saber :

- Obras de recapeamento asfáltico
- Obras de Microdrenagem Urbana: Construção de dispositivos de drenagem

Para comprovação da capacidade técnico-profissional, não é necessária a comprovação de quantitativos mínimos.

A comprovação da licitante de possuir profissional com vínculo mediante contrato social, registro na carteira profissional, ficha de empregado ou contrato de trabalho, sendo possível ainda a contratação de profissional autônomo que preencha os requisitos e se responsabilize tecnicamente pela execução dos serviços, nos termos da súmula nº 25 do Tribunal de Contas do Estado de São Paulo.

5. Da Execução do Objeto

- 5.1 – Para a execução do objeto deverão ser seguidos as seguintes premissas técnicas, visando a melhor eficácia e garantia de entrega dos projetos conforme as exigências do memorial descritivo e normas aplicáveis no âmbito da NBR-95, assim como os projetos e seus detalhamentos.
- 5.2 Deverá ser sempre respeitado o Memorial Descritivo, caracterizado pelo conjunto de discriminações técnicas, critérios, condições e procedimentos estabelecidos para obras de Infraestrutura Urbana nos trechos descritos nos anexos e projetos, que compreendem os serviços de recapeamento asfáltico.
- 5.3 - Nenhuma alteração nas plantas, detalhes ou especificações, determinando ou não alteração de custo da obra ou serviço, será executada sem autorização do Responsável Técnico pela obra. Em caso de itens presentes neste Memorial Descritivo e não incluídos nos projetos, ou vice-versa, devem ser levados em conta na execução dos serviços de fôrma como se figurassem em ambos.
- 5.4 - Em caso de divergências entre os desenhos de execução dos projetos e as especificações, o Responsável Técnico pela obra deverá ser consultado, a fim de definir qual a posição a ser adotada.
- 5.5 - A contratada deverá realizar visita técnica no local da obra, examinar os projetos, memoriais e planilha orçamentária e dirimir as eventuais dúvidas com o responsável técnico antes da apresentação das propostas.
- 5.6 - A Contratada designará formalmente o preposto da empresa, devendo mantê-lo no local da obra ou serviço durante todo o período em que se desenvolver a execução do objeto.

6. Da Gestão e Fiscalização :

6.1 - Fica designado como fiscal e gestor deste contrato os seguintes servidores da Secretaria de Desenvolvimento Municipal nos termos da legislação vigente:

* Gestor do contrato : Alex Eliéser Fante – CPF 267.374.638-27 – Rua Francisco Fernandes, 433 – Bairro do Cerrado – Itararé

* Responsável pela Fiscalização: André Henrique da Silva – CPF: 436.340.808-17 – Rua Frederico Zimmermann, 156 – Jd Alvorada - Itararé





PREFEITURA DE ITARARÉ

7. Dos Critérios de medição e Pagamento

- 7.1 Os pagamentos serão realizados em até 30 dias após a aprovação das medições pela Secretaria de Desenvolvimento Municipal e do encaminhamento das notas fiscais e demais documentos exigidos pela Secretaria de Finanças para a liberação dos pagamentos.

8. Formas e Critérios para a Seleção do Fornecedor

- 8.1 – Será selecionado o fornecedor que apresentar o menor preço e que atenda todos os requisitos de habilitação, bem como atenda todas as demais exigências do item 4 deste termo de referência.

9. Estimativas de Valor e Quantidades

- 9.1 - Estima-se a presente licitação no valor máximo total de R\$ 1.150.484,68, valores esses obtidos por meio de planilhas oficiais de referência de custos CDHU, SINAPI entre outros, sendo :

Lote 01 : 559.104,34;

Lote 02 : 591.380,34.

- 9.2 - A quantidades de referência foi estimada por meio dos projetos e demais documentos que acompanham os anexos do presente Termo de Referência.

10. Adequação Orçamentária

10.1 - Informamos a existência de recursos orçamentários e financeiros para Execução de Obras de Infraestrutura Urbana – Recapeamento Asfáltico, no valor máximo de R\$ 1.150.484,68 (hum milhão, cento e cinquenta mil, quatrocentos e oitenta e quatro reais e sessenta e oito centavos), conforme necessidade apontada, especificações e documentos, sendo que os pagamentos serão efetuados através da seguinte Dotação Orçamentária:

- Lote 01 - Dotação Orçamentária : 543.99.802.02 - Recursos Federais / 542.88.110-0 – Recursos Próprios
- Lote 02 - Dotação Orçamentária : 543.99.802.04 - Recursos Federais / 542.88.110-0 – Recursos Próprios

GUSTAVO STEFANUTO

Secretário de Desenvolvimento Municipal





VERIFICAÇÃO DAS ASSINATURAS



Código para verificação: CA5B-C0CE-AAA9-8CE5

Este documento foi assinado digitalmente pelos seguintes signatários nas datas indicadas:



ALEX ELIÉSER FANTE (CPF 267.XXX.XXX-27) em 21/01/2026 16:54:48 GMT-03:00

Papel: Parte

Emitido por: Sub-Autoridade Certificadora 1Doc (Assinatura 1Doc)



ANDRE HENRIQUE DA SILVA (CPF 436.XXX.XXX-17) em 21/01/2026 17:03:39 GMT-03:00

Papel: Parte

Emitido por: Sub-Autoridade Certificadora 1Doc (Assinatura 1Doc)



GUSTAVO STEFANUTO (CPF 315.XXX.XXX-80) em 22/01/2026 09:00:18 GMT-03:00

Papel: Parte

Emitido por: Sub-Autoridade Certificadora 1Doc (Assinatura 1Doc)

Para verificar a validade das assinaturas, acesse a Central de Verificação por meio do link:

<https://itarare.1doc.com.br/verificacao/CA5B-C0CE-AAA9-8CE5>